¡NO LO ENGAÑAMOS! Le dijimos, lector amigo, que en esta gira de Independiente nadie le podría dar más que CRONICA. Y lo hemos demostrado. El miércoles desde Milán, y hoy desde Madrid, nuestros cuatro enviados registraron todo cuanto ocurrió en el gran acontecimiento deportivo. Y solo CRONICA pudo ofrecer, minutos después de cada partido, la visión gráfica de los mismos, con radiofotografías exclusivas y auténticas. CRONICA no inventa ni dibuja fotografías. Porque CRONICA tiene los principales y más modernos informativos. CRONICA promete y cumple. CRONICA jamás engaña al público. ¡Y una vez más lo demostramos! CRONICA informa mejor...

NOS ROBARON EL PARTIDO

LLUVIA Y LAGRIMAS. Rostros mojados en Independiente, guapo en la cancha, tanto como hábil e impotente para torcer las decisiones del juez. Aquí, Guzmán ha rechazado, liberando a Santoro. Cuesta ver la escena, castigada por la lluvia intensa que puso un telón tremendo sobre el estadio Bernabeu, donde Inter venció a Independiente por 1 a 0, en tiempo suplementario, clasificándose campeón del mundo. (Radiofoto exclusiva de CRONICA, enviada por Associated Press) Inf. Págs. 7, 8, 9 y 16.

crónica

FIRME JUNTO AL PUEBLO

6ta EDICION

Año II — Buenos Aires, Sábado 26 de Setiembre de 1964 · Nº 417 — $ 7.—

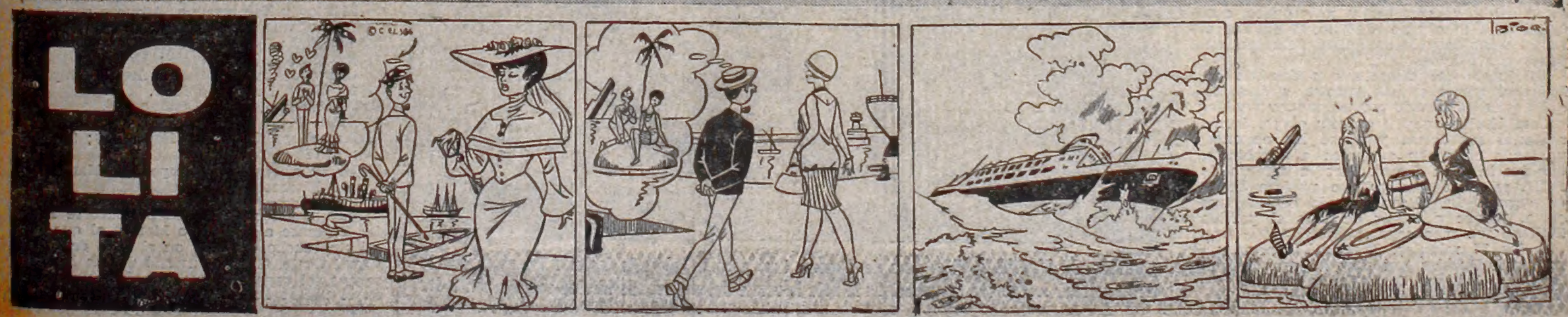

ESPAÑOL Y CHICAGO AL
Y ALMAGRO LE GANO A

PLATENSE Y ACIA: OTROS DOS VENCEDORES

Comenzó el torneo de Ascenso con la participación de los seis primeros de cada zona, y con la primera jornada llegó también la primera sorpresa. All Boys, que venía embalado en la rueda de clasificación, y además ganó su zona, cayó esta tarde ante Almagro. En cambio, Temperley, vencedor con facilidad en el Sur, siguió en la senda victoriosa, y un 2 a 0 ante Central Córdoba lo pone en el camino difícil, pero no imposible, del círculo superior. Nueva Chicago y Deportivo Español lograron victorias significativas por un marcador que no admite dudas.

All Boys 0
Almagro 1

ALL BOYS: Bertoni; Batagelj y Grispo; Betinotti, Rodríguez y Paladino; Canadell, Nario, P. Medina, Carro y L. Medina. Arquero suplente: Borzani. D. T.: Romero.
ALMAGRO: Onetto; Felder y Rzotkiewiz; López, Mansuetto y De Ciancio; Salomón, Rivero, Sosa, Machado y Medina. Arquero suplente: Tedeschi. D. T.: Pontoni.
Arbitro: Anderaín.
Cancha: Atlanta.
Gol segundo tiempo: A los 35' Mansuetto.

Los primeros minutos mostraron a Almagro más dispuesto y organizado. Sus hombres, bien llevados por Mansuetto, cargaron una y otra vez. A los 5' un violento remate de Machado salió lamiendo un poste. All Boys no se encontraba en la cancha y sus jugadores, por momentos, se mostraban perdidos. Batagelj se convirtió en gran figura, paralizando los avances, casi siempre sin fuerza, de los delanteros de Almagro. A los 22' avanzó Canadell y dio a Nario, quien remató desviado. A partir de los 30' el partido perdió ritmo y se jugó en el medio campo. Pocos avances de peligro. Sobre los 37' M. Medina ejecutó un tiro libre, que pegó en la barrera y dejó semidesvanecido a Paladino; recogió Carro y su remate se perdió por sobre el travesaño.

En el segundo tiempo las cosas siguieron como antes. All Boys muy cauteloso y defendiéndose mucho. En el campo prevalecía la línea media de Almagro. Los campeones de la Zona Norte atacaban, de contragolpe, pero sus cargas no tenían penetración. A los 15' L. Medina remató con fuerza y Onetto se salvó al "volar" y sacar junto a un poste.

A partir de los 20' la gente silbaba a los jugadores. El partido había perdido calidad. Los hombres nada hacían por concretar. Y así las cosas, como encontrado, llegó el único gol del partido. A los 35' Salomón ejecutó un centro y Mansuetto, adelantado, cabeceó libre de adversarios y venció la resistencia de Bertoni. Almagro había conseguido abrir el marcador... y lo mantendría hasta el final. Fue un partido pobre, donde ninguno hizo fuerza para ganar.

Deportivo Italiano 2
Lanús 1

DEPORTIVO ITALIANO: Cambiasso; Falchi y Arena; Degli Inocenti, Reynoso y Albamonte; Pueblas, Fazzolari, Pezzi, Ferreño y Taborda. Arquero suplente: Caprino. D. T.: Maffei.
LANUS: Irusta; Bravo y Ayalos; Tedesco, Guidi y Colacciati; Iglesias, Parenti, Silva, Acosta y De Mario. Arquero suplente: Menutti. D. T.: Freyre.
Arbitro: Spinetto.
Cancha: Racing.
Gol primer tiempo: A los 16' Fazzola (I).
Goles en el segundo tiempo: A los 17' Fazzolari (I) y 23' Tedesco (L).
A los 35' fue expulsado el jugador Degli Inocente, de Italiano por protestar los fallos del árbitro.

Muy superior Italiano en toda la etapa. Con más claridad de ideas ubicando a Pezzi y Ferreño adelante y a Fazzolari y Reynoso en el medio campo. Lanús muy opaco, con Guidi para todo y no le bastó. El gol fue a los 15 minutos y lo conquistó Fazzolari en pared con Pueblas.

El juego solo discreto, con dominio de Italiano, que fue más preciso y decidido que Lanús. El triunfo parcial, incuestionable.

Cambió el panorama en esta etapa. Lanús adelantó sus líneas y apuró las acciones, poniendo en serios apremios a Cambiasso, que fue la gran figura. Pero la defensa de ACIA se cerró y evitó que pudiera llegar el empate. La victoria puede considerarse justa, porque a través de todo el partido Italiano fue más capaz.

A los 17 minutos, Fazzolari conectó un centro de Pueblas, anotando la segunda ventaja para Italiano, descontando a los 23' Tedesco con un recio tiro desde fuera del área. A los 35' fue expulsado Degli Inocenti por protestar los fallos del árbitro.

Quilmes 0
Nueva Chicago 4

QUILMES: Palmintieri; Rico y Abril; Glavosich, Siciliano y Aguirre; Eduardo, Mosconi, Ramírez, Benítez y Chávez. Arquero suplente: Zapino. D. T.: Ramos.
NUEVA CHICAGO: Gerónimo; Coria y Sartirana; Filgueiras, Volken y Edson dos Santos; Cattaneo, González, Koroch, J. Pérez y Noguera. Arquero suplente: Trebini. D. T.: Allegri.
Arbitro: Dellacassa.
Cancha: Boca Juniors.
Goles primer tiempo: 11' y 34' Cattaneo (N. Ch.).
Goles segundo tiempo: 27' Noguera (NCh) y a los 33' Koroch (NCh), de penal. A los 4' fue expulsado Ramírez, de Quilmes, por juego brusco.

Merecida fue la victoria que logró esta tarde el fuerte conjunto de Nueva Chicago, que tuvo por rival a Quilmes.

Las acciones, en general, resultaron discretas, mostrando los de Mataderos mayor armonía en sus líneas, contando con una línea delantera que supo aprovechar los momentos oportunos.

En el primer tiempo, Cattáneo, que fue su constante animador, consiguió vencer en dos oportunidades la valla sureña, resultando esta parte del match más interesante que la segunda. En la etapa final las acciones decayeron por la forma brusca en que se desempeñaron ambos adversarios, sobresaliendo en ese sentido el once de Quilmes, viéndose el juez obligado a expulsar del campo de juego a Ramírez, de este equipo, a los cinco minutos.

Nueva Chicago llevó el control de las acciones, dando lugar a que Palmintieri se luciera al detener shots difíciles de Cattáneo, Koroch y Noguera. En los contragolpes, Mosconi y Benítez probaron punteria desde distintas direcciones, salvando con seguridad Gerónimo. La defensa visitante, en los últimos minutos, actuó con cierta violencia, por lo que en una de las ocasiones fue penado con la infracción máxima. Tomado el penal por Koroch, no tuvo dificultad en dar cifras definitivas al cotejo.

Unión 0
Deportivo Español 3

UNION: Tazare; Ayala y Figueroa; Gómez, Ramos y Cabrol; García, Diego, Vitale, Medina y Enrique. Arquero suplente: Antele. D. T.: Kralj.
DEPORTIVO ESPAÑOL: Negri; Stauskas y Sciancalepore; Gonzalo, Bagnera y Pazos; Chávez, Bilardo, Saporiti, Mallo y Castillo. Arquero suplente: Castillo.
Arbitro: Nai Foino.
Cancha: Chacarita Juniors.
Goles primer tiempo: 2' Chávez (D. E.); 29' Bilardo (D. E.).
Gol segundo tiempo: 1' Saporiti (DE).

Fútbol incisivo, práctico, fue el que mostró Deportivo Español frente a Unión. El match jugado en el campo de Chacarita Juniors cobró desde el vamos vivacidad al compás de la enjundiosa labor del once españolista, que después de copar el medio campo mantuvo en todo el curso del período inicial totalmente acorralado al conjunto santafecino.

Ya a los dos minutos de juego la valla de Tazare fue abatida por un certero remate de Chávez. El prematuro contraste amilanó a los hombres de Unión que, sin embargo, esforzadamente trataron de ofrecer resistencia, pero sin lograr contener las fuerzas ofensivas del ganador. Bilardo, gran figura del ataque españolista, arrastraba defensores contrarios y la valla santafecina era constantemente amenazada. Y sobre los 29 minutos, como se venía previendo, Bilardo aumentó a dos la ventaja de Deportivo Español, que siguió atacando con insistencia hasta finalizar la etapa.

En el segundo tiempo, otro gol de Saporiti consolidó ya la victoria de Deportivo Español, que de entonces en más mantuvo su suelto nivel de juego. Tazare fue llamado a intervenir varias veces y ante difíciles remates, saliendo con bien y logrando muchos aplausos. El triunfo de los españolistas fue amplio y pudo haber sido aún de mayor diferencia. En función de equipo, los ganadores resultaron superiores en tod. la línea. Unión jugó con entusiasmo, bagaje escaso para oponerse a un rival de mucha más valía.

Temperley 2
Central Córdoba 0

TEMPERLEY: Amoroso; Julio y Stringa; Ayude, Giordano y Janín; Diz, Crosta, Diéguez, Cantú y Tarabini. Arquero suplente: Diodori. D. T.: Arrigó.
CENTRAL CORDOBA: Zayas; Rivero y Riboiro; Di Santo, Minni y Alomar; Cabaña, Albin, Báez, Luscher y Frulinghi. Arquero suplente: Pietrobon. D. T.: Piotto.
Arbitro: Cruces.
Cancha: Banfield.
Goles primer tiempo: 17 Diz (T).
Goles segundo tiempo: 37' Cantú (T).

Muy bien inició la rueda de las finales el homogéneo conjunto de Temperley que esta vez se midió contra Central Córdoba en el field de Banfield. La lucha solo resultó interesante en algunos pasajes, mostrando los de Temperley mayor trabazón en sus líneas. La defensa colaboró estrechamente con el ataque que fue constante pesadilla de Central Córdoba, cuyos hombres debieron apelar a todos sus recursos lícitos para contener los bien llevados avances.

En el primer tiempo, Temperley dominó más el campo, notándose sendos tiros de Crosta, Dieguez y Diz que Zayas detuvo bien. El gol obtenido por Diz fue inatajable, ya que su remate fue efectuado desde cerca, en forma cruzada y baja.

Al reiniciarse el juego, Central Córdoba se lanzó en procura del empate, dando lugar al lucimiento de la defensa "celeste". Pasados los primeros 15 minutos, nuevamente Temperley en base a entusiasmo, inclinó el juego a su favor, resultando éste solamente discreto.

La victoria obtenida por Temperley se ajusta a lo que se vio en el campo y de seguir sus ganadores en este tren... bien les va a venir seguir jugando los "buenos" en campos de primera división "A".

Deportivo Morón 1
Platense 3

DEPORTIVO MORON: Germinaro; Notaris y Arguissain; Faedda, Moreyra y Celaya; De Mattei, Villamor, M. A. Rodríguez, Mazzeo y Tamburrino. Arquero suplente: Capasso. D. T.: Borgnia.
PLATENSE: Topini; Medina y Murúa; Rojas, Krebelli y Romani; Miranda, Bazzo, Garro, Guzmán y Senés. Arquero suplente: Hurt. D. T.: Faldutti.
Arbitro: Nimo.
Cancha: Ferro Carril Oeste.
Goles primer tiempo: 9' Bazzo (P); 26' Garro (P).
Goles en el segundo tiempo: 16' Marro (P) y 44' Mazzeo (DP).

Muy superior en ambos períodos se mostró Platense a Deportivo Morón, al que batió sin mucho esfuerzo en el field de Ferro Carril Oeste. Garro convirtió dos de los tres tantos del vencedor, que marcó su único gol en el último instante del cotejo.

ONETTO POR EL SUELO. El arquero de Almagro tuvo poco trabajo esta tarde. Y las veces que le tocó intervenir lo hizo con seguridad. En la nota lo vemos detener cuando Medina cargaba con todo.

GALOPE ALL BOYS

crónica EN EL DEPORTE

TABLA DE POSICIONES

EL ASCENSO

	J.	G.	E.	P.	Gf.	Gc.	Pts.
ALMAGRO	1	1	—	—	1	0	2
DEP. ESPAÑOL	1	1	—	—	3	0	2
DEP. ITALIANO	1	1	—	—	2	1	2
NUEVA CHICAGO	1	1	—	—	4	0	2
PLATENSE	1	1	—	—	3	1	2
TEMPERLEY	1	1	—	—	2	0	2
ALL BOYS	1	—	—	1	0	1	0
DEP. MORON	1	—	—	1	1	3	0
CENTRAL CORDOBA	1	—	—	1	0	2	0
LANUS	1	—	—	1	1	2	0
QUILMES	1	—	—	1	0	4	0
UNION	1	—	—	1	0	3	0

TORNEO DE HONOR

	J.	G.	E.	P.	Gf.	Gc.	Pts.
COLON	1	1	—	—	2	0	2
LOS ANDES	1	1	—	—	2	1	2
SP. DOCK SUD	1	1	—	—	2	0	2
TALLERES	1	1	—	—	4	1	2
SARMIENTO	1	—	1	—	0	0	1
EXCURSIONISTAS	1	—	1	—	1	1	1
TIGRE	1	—	1	—	0	0	1
VILLA DALMINE	1	—	1	—	1	1	1
ARG. DE QUILMES	1	—	—	1	0	2	0
DEF. DE BELGRANO	1	—	—	1	1	4	0
EL PORVENIR	1	—	—	1	1	2	0
SAN TELMO	1	—	—	1	0	2	0

PLATITA FRESCA

EL ASCENSO

All Boys vs. Almagro	$	503.310.—
Dep. Italiano vs. Lanús	„	375.140.—
Quilmes vs. Nueva Chicago	„	308.130.—
Deportivo Morón vs. Platense	„	336.690.—
Temperley vs. C. Córdoba	„	209.980.—
Unión vs. Deportivo Español	„	114 140.—
TOTAL	$	1.847.390.—

TORNEO DE HONOR

V. Dalmine vs. Excursionistas	$	19.510.—
Colón vs. San Telmo	„	7.080.—
Dock Sud vs. Arg. de Quilmes	„	6.420.—
Los Andes vs. El Porvenir	„	5.180.—
Def. de Belgrano vs. Talleres	„	3.800.—
Tigre vs. Sarmiento	„	2.300.—
TOTAL	$	44.290.—

LOS HOMBRE-GOL

	R.C.	Asc.
Garro (P)	15	2
P. Medina (AB)	13	—
Rodríguez (DM)	13	—
Canadell (AB)	11	—
Mazzeo (P)	11	1
Lorra (A)	9	—
Valledor (DE)	9	—
Koroch (NC)	8	1
Villamil (DM)	8	—
Miranda (P)	7	—
Cano (AB)	7	—
Sastre (LA)	17	—
Ruiz (U)	15	—
Ferreño (DI)	14	—
Silva (L)	13	—
Cantú (T)	11	1
Rolando (AQ)	10	—
Tornesi (EP)	10	—
Benítez (T)	10	—
Tarabini (T)	9	—
López (EP)	8	—
Ramírez (Temp.)	8	—

PROXIMA FECHA

Unión v. Deportivo Morón
Dep. Español v. D. Italiano
Lanús v. Quilmes
Nueva Chicago v. All Boys
Almagro v. Temperley
Central Córdoba v. Platense

ALEM Y FENIX SE MEDIRAN MAÑANA

Para completar la fecha de hoy, de primera "C", mañana se disputará el cotejo entre Alem y Fénix, en cancha de los primeros, en General Rodríguez.

Controlará la lucha el juez Sr. Juan C. Casayous.

ITALIANO FUE MUY SUPERIOR. Dominó más y tuvo claridad. La defensa de Lanús pasó por varios sofocones y solo Guidi —aunque no bastó— fue dique de contención. Aquí está media defensa granate tratando de sacar peligro ante un remate de Fazzolari

EXPERIENCIA X 476

Conocimiento y habilidad son aptitudes necesarias en todo oficio. Pero la **experiencia** es un factor indispensable para sobresalir. En ese sentido, la experiencia de BOSCH MOTORS y la destreza de cada una de las 476 personas que componen su personal, son bien conocidas por decenas de miles de automovilistas. Ya sea en la atención y reparación de su unidad, en la realización de todo tipo de tramitaciones, y en el asesoramiento "estrictamente personal" que le brinda su capacitado equipo de vendedores y tasadores, usted contará siempre con el consejo oportuno y la atención amable de casi medio millar de personas que están **a su servicio** para brindarle **lo mejor de sí**. Más de 8.700 compradores se han beneficiado y se benefician de muchas maneras con esa proverbial cordialidad, que se traduce en **"Una experiencia que vende y respalda lo que vende"**. Usted también puede hacerlo: Acaso tenga tiempo hoy mismo.

Y recuerde que... el que sabe comprar confía en

IKA **BOSCH MOTORS**

DORREGO 715 - T.E. 55-1141 al 47 — CALLAO 1113 - T.E. 41-9176

SABADOS Y DOMINGOS ABIERTO DE 8 A 22

AL ADQUIRIR UN VEHICULO IKA EN BOSCH MOTORS, USTED INGRESA GRATUITAMENTE COMO SOCIO ACTIVO AL TOURING CLUB ARGENTINO

ALMIRANTE PASEO A PALERMO Y ARSENAL GANO EN LUJAN

No ha habido variantes en el torneo de la C. Los tres equipos que marchan al tope de la tabla triunfaron. Distintas fueron las vías. Mientras Almirante Brown lo hizo con suma comodidad (el 5 a 0 no admite discusiones), mientras que Cambaceres debió esforzarse para lograr un 3 a 2. De esta manera, Brown sigue, junto con Arsenal, en el primer puesto, aunque el primero tiene un partido menos jugado.

UN ATAQUE DE SACACHISPAS. Remata Coronel y la pelota pasa entre Pérez y Olivieri. Buen trabajo realizó Sacachispas en el primer período, el que se adjudicó con toda justicia, pese a lo magro de las cifras. El 1 a 0 de esa etapa pudo ser mayor.

B. CENTRAL 2 D. CAMBACERES 3

Barracas Central: Bruno; Juncal y Bueontempo, Maggiolo, Vázquez y Calabrese; Petrina, Stavillo, Volpedo, Romano y Charra.
Def. de Cambaceres: Levy; Lucio y Chávez; Polischuk, Romero y Aragón; Stavillo, Zilez, Rodríguez, Lauge y Stork.
Arbitro: J. Tornamira.
Goles del 1er. tiempo: A los 39' Volpedo (BC), 41' y 44' Rodríguez (DC).
Goles en el segundo tiempo: 7' Volpedo (BC); 42' Stork (DC) de penal.
Recaudación: $ 15.030.

* * *

LUJAN 0 ARSENAL 2

Luján: De León; J. C. Pérez y R. Pérez; Pérez, Charles y Nicolasuk; Pellagatta, Robledo, Frattini, Cordero y Giménez.
Arsenal: Lunardelli; Fernández y Urriste; Bono, Larrachado y A. Pérez; Celko, Ohuarriet, Grudziend, Grondona y Cid.
Arbitro: E. Furlani.
Goles en el segundo tiempo: 10' Grudziend (A); 28' Grondona (A).
Recaudación: $ 42.530.

* * *

BROWN 2 COLEGIALES 2

Brown: Aranda; J. González y Jacobi; Catelani, Redondo y Grynchiewicz; Fernández, J. López, Barila, R. López y De Rosas.
Colegiales: Schmith; Terzián y Diagnorio; Gasparini, Dellatantis y Garbullo; Pacheco, Tavares, Cekaitis, Rojas y Carrizo.
Arbitro: O. García.
Goles del 1er. tiempo: A los 16' Garbullo (C), 32' Aranda (B) atajó un penal a Garbullo (C).
Goles en el segundo tiempo: 2' S. López (B); 11' Rosas (C); 33' Barela (B).
Recaudación: $ 3.720.

* * *

Tabla de Posiciones

EQUIPOS	J.	G.	E.	P.	Gf.	Gc.	Pt.
Alte Brown	23	17	2	4	59	31	36
Arsenal	23	16	4	3	50	17	36
Def. de Cambaceres	23	16	3	4	53	22	35
Colegiales	23	10	8	5	54	31	28
Liniers	23	10	7	6	46	37	27
Bcas. Central	23	9	5	9	41	37	23
Comunicaciones	23	10	3	10	47	43	23
Estudiantes	23	8	7	8	35	27	23
L. N. Alem	22	9	5	8	32	35	23
Luján	23	9	5	9	38	40	23
J. J. de Urquiza	23	7	6	10	36	41	20
Dep. Riestra	23	7	5	11	36	59	19
Flandria	23	8	3	12	44	52	19
Brown	23	6	6	11	39	56	18
Sacachispas	23	6	6	11	32	48	18
Porteño	23	6	5	12	29	43	17
Fenix	22	4	7	11	31	46	15
Sp. Palermo	23	2	5	16	15	52	9

LINIERS 3 J. J. URQUIZA 5

Liniers: Silva; Alegre y Zeballos; Lacagna, Heredia y F. López; Beacochea, Calandria, Díaz, Calvenese y Mauro.
J. J. Urquiza: Maccorín; Ulises y Tercic; Bonetto, Huber y Maldonado; Macicoff, Guevara, Azcurra, Lara y Fraile.
Arbitro: N. Francesconi.
Goles del 1er. tiempo: A los 8' Díaz (L), 24' Maccorín arquero de J. J. Urquiza salió lesionado, lo reemplazó Smykalo.
Goles en el segundo tiempo: 15' Azcurra (JJU), 20' y 28' Guevara (JJU); 40' Fraile (JJU); 44' Alegre (L) 45' Fraile (JJU) de penal.
Recaudación: $ 7.400.

ALTE. BROWN 5 SP. PALERMO 0

Alte. Brown: Ibarra; Cervello y Alvarez; Leiga, Palma y Andrade; Montero, Quintana, Grela, De Massi y Sicca.
Sp. Palermo: De Meyer; Galdelli y Vichera; Leiva, Gutiérrez y Campos; Rossi, Viñarsky, Arrigó, Avena y Ríos.
Arbitro: A. Matteo.
Goles del 1er. tiempo: A los 39' De Massi (AB).
Goles en el segundo tiempo: 6' De Massi de penal (AB) 10' Andrada de penal (AB) 20' Jecca (CB); 35' Jela (AB).
Recaudación: $ 8.680.

* * *

COMUNICACIONES 1 SACA'PAS 2

Comunicaciones: Goldbaum; Luna y Pérez; San José Olivieri y Colino; Porte, D'Addio, Arguisain, Mormiroli y Quatrochi.
Sacachispas: Kbelensky; Calcagno y Garmendía; Freytes, Staciotti y Camera; Feroletto, Coronel, Martín, Toscano y Suárez.

* * *

Arbitro: E. Elías.
Goles del 1er. tiempo: A los 37' Martín (S).
Goles en el segundo tiempo: 30' Suárez (S); 42' Scagliotti (C).
Recaudación: $ 1.420.

* * *

ESTUDIANTES 2 PORTEÑO 2

Estudiantes: Zárate; Mairano y Cremonini; Esperanza, Ullua y Rondina; Cosentino, Cattaneo, Nicolosi, Naredo y Carballo.
Porteño: Moreno Ramos; Di Gregorio y Petirinoli; Blanco Fernández, Ferraroti y Vázquez; Díaz, Stanzú, Sosa, Silvera y Rincón.
Arbitro: J. C. Rodríguez.
Goles del 1er. tiempo: A los 10' Silvera (P), 23' Cosentino (E), 42' se retiró lesionado Naredo (E), 44' expulsado Di Gregorio por protestar fallos.
Goles en el segundo tiempo: 26' Silvera (P); 28' Ferraroti en contra (E).
Recaudación: $ 5.540.

* * *

RIESTRA 3 FLANDRIA 3

Riestra: Sabatel; Segovia y Bogado; Yardulo, Rey y Lopetegui; Rodríguez, Vallero, Cattaneo, Dilardi y Bocutti.
Flandria: Szfranski; Bianchi y Arla; Barli, Montero y Aranda; Burela, Yiovanetti, Petrovich, Mauri y Pérez.
Arbitro: Argentino Juanola.
Goles primer tiempo: 11' de penal Bocutti (R); 25' Pérez (F); 38' Petrovich (F).
Goles segundo tiempo: 10' Cattaneo (R); 25' Bocutti (R); 42' Pérez (F).

PROXIMA FECHA

Coleg'les (1) v. B. Central (1)
Sacachispas (2) v. Brown (5)
Ar'nal F.C. (1) v. Co'nes (0)
Porteño (1) v. Luján (0)
Urquiza (3) v. Estudiantes (3)
Fénix (2) v. Liniers (2)
Flandria (1) vs. Alem (4)
S. Palermo (1) v. D. R'tra (1)
C'baceres (2) v. D. Brown (2)
Los resultados entre paréntesis corresponden a la primera rueda.

LOS HOMBRES-GOL

Migliore	(AB)	22
J. García	(Lin.)	19
Grudzien	(A)	16
J. López	(Brown)	14
Rosa	(Coleg.)	13
Grondona	(A)	12
Bracco	(Luj.)	11
Alfaro	(LNA)	11
Estavillo	(BC)	10

EL HONOR DE LA B YA ESTA EN JUEGO

Colón, Talleres, Dock Sud y Los Andes largaron en punta en el Campeonato de Honor, que juega "el resto" de los equipos de la B. Los cuatro consiguieron vencer en la primera jornada del certamen, que no se caracterizó precisamente por las grandes recaudaciones. El problema de este certamen es saber si salvarán los gastos los equipos intervinientes.

Tigre 0 Sarmiento 0

TIGRE: Corneglia; Valente y Quiroga; De Gregorio, Biassatti y López; Cabrera, Noguera, Teloffker, Blanes y Pereyra. Arquero suplente: Márquez. D.T.: Gilardone.
SARMIENTO: Tremonti; Gottardi y Villafañe; Bisson, Altolaguirre y Medina; Carnelle, Ayala, Hoster, Suárez y Torres. Arquero suplente: Andrada. D. T.: Calvo.
Arbitro: Bruscca. **Cancha:** Almagro.
Goles en el segundo tiempo: No hubo. A los 18 minutos Tremonti detuvo un penal, ejecutado por Cabrera.

* * *

Los Andes 2 El Porvenir 1

LOS ANDES: Butiche; Salas y Luchessi, Yaimo, Cardaci y Pallares; Vadeli, Gianella, Lucero, Sastre y R. Barbosa. Arquero suplente: C. Barbosa. D. T.: Miller.
EL PORVENIR: Peñaloza; Boustian y Burgos; Piazza, Radio y Verteiko; González, Periculllo, Acosta, Aquino y Del Giúdice. Arquero suplente: Gonzálvez. D. T.: Bonelli.
Arbitro: Gómez. **Cancha:** Lanús.
Goles en el segundo tiempo: A los 17 minutos Sastre (L.A.); 18' Periculllo (E.P.); 32' Lucero (L.A.).

* * *

Colón 2 San Telmo 0

COLON: Pérez; Rosso y Giombi; Larpin, Ponce y Poncio; López, Ríos, Gómez, Broggi y Cabaña. Arquero suplente: Nervuti. Director técnico: Panasci.
SAN TELMO: Cordero; Gómez y Caletrio; Siles, Vaquero y Asprela; Ramilo, Vázquez, Días, Montes y Monteleone. Arquero suplente: Michelena. D. T.: Rodríguez Parrilla.
Arbitro: Alvarez. **Cancha:** Talleres.
Goles en el segundo tiempo: A los 13 minutos Cabaña (C.); y a los 30 minutos Gómez (C.).

* * *

Dalmine 1 Excursionistas 1

VILLA DALMINE: Saldías; Moris y Guastavino; Heredia, Monteiro y Da Silva; Buitrago, Marchessi, Rodríguez, Vizzo y Puerto. Arquero suplente: Orsi. D. T.: Torello.
EXCURSIONISTAS: Capalla; Nieto y Palomo; Frassinelli, Pilla y Tuya; Fidalgo, Sosa, O. H. García, Castro y Rodríguez. Arquero suplente: Martín. D. T.: Barta.
Arbitro: H. Prado. **Cancha:** Defensores de Belgrano.
Gol en el primer tiempo: a los 35' Fidalgo (E).
Gol segundo tiempo: a los 20' Da Silva (D), de penal.

* * *

Dock Sud 2 A. de Quilmes 0

DOCK SUD: Santos; Giménez y Luchesi; García, Nemiña y Bieladinovich; Villalba, Salazar, Dimeglio, Justich y Martínez. Arquero suplente: Ruiz: D. T.: Ahumada.
ARGENTINOS DE QUILMES: Lemos; Menzer y Alegre; González, Carrasco y Matko; De Vincenzo, Núñez, Nouda, López y Rico. Arquero supl.: Blanco. D. T.: Macri.
Arbitro: Solla. **Cancha:** San Telmo.
Goles primer tiempo: 4' Martínez (DS) y 9' Salazar (DS).

* * *

Def. Belgrano 1 Talleres 4

DEFENSORES DE BELGRANO: Segovia; Camino y Boñia; Ceresi, Giacomuzzi y Chitti; Gómez, Rivero, Belena, Ventura y Gómez. Arquero suplente: Ales. Director técnico: Gervasi.
TALLERES: Botálico; Viscay y Galíndez; Fiorentini, Marcos y Méndez; Salas, Delménico, D'Errico, Borello y Pisani. Arquero suplente: Dagarre. D. T.: Abastante.
Arbitro: Guidi. **Cancha:** Tigre.
Goles primer tiempo: 22' D'Errico (T) y 38' Salas (T).
Goles en el segundo tiempo: A los 8 minutos Pisani (T.); 23' D'Enrrico (T); y a los 42' Camino (DB) de penal.

PROXIMA FECHA

Villa Dalmine v. Tigre
Excursionistas v. Los Andes
El Porvenir v. D. Belgrano
Talleres v. Dock Sud
Arg. de Quilmes v. Colón
San Telmo v. Sarmiento

RACING SERA UN BRAVO RIVAL PARA EL PUNTERO

Otra fecha discretamente prometedora de un campeonato signado de irregularidad en su proceso cronológico. De nuevo Independiente está ausente, al igual que Banfield, que es el rival que el programa le había asignado. Y es de esperar que no vuelva a producirse el caso de una cancha convertida en pisadero de horno de ladrillos, ya que así las deserciones seguirían produciéndose.

Entre los que todavía están, la fecha se torna relativamente importante a través de los clásicos: uno en Avellaneda, Racing-Boca y el restante en Núñez, River-San Lorenzo. Los dos ofrecen un parecido márgen de atracción, aunque el hecho de que Boca sea el puntero, acuerda una especial significación a cada uno de sus desempeños. Y más aún al que le corresponderá mañana, por cuanto tendrá en Racing el rival más difícil de cuantos ha tenido que enfrentar de bastantes fechas a esta parte.

Los albicelestes, que luego de un pasaje de prosperidad habían caído de nuevo en el tiempo de vacas flacas, frenaron la resbalada con un empatte en La Plata ante Gimnasia, inmediato a otro, aunque amistoso, en Santiago de Chile. Significa esto que Rácing está justo en el momento propicio para intentar amargarle la existencia a un equipo que desde hace muchas jornadas viene saboreando el dulce no solo de ignorar olímpicamente la derrota, sino igualmente, el de haberse olvidado que los goles también pueden sufrirse en carne propia.

ASI SIEMPRE. Como una obsesión, cerca del arco rival. De su efectividad habla con claridad la tabla de goleadores. ¿Es necesario aclarar que se trata de Luisito Artime?

El "travieso" espíritu del inefable Menotti ha hecho que el Tribunal de Penas, obligadamente, lo haya puesto por dos fechas en el congelador, para entibiar sus ímpetus belicosos. Y la ausencia del rosarino crea a Rácing un problema, si no insoluble, bastante difícil de resolver. Disminuye sensiblemente su potencial ofensivo, pero cabe recordar que algunas de las buenas actuaciones racinguistas del año se cumplieron sin la presencia de Menotti.

En Boca, han sido dados de alta Marzolini y Rojas. alguno de ellos puede reaparecer, aunque en esta víspera del cotejo no existe una seguridad absoluta, pues para el retorno existe el inconveniente de que los dos cracks recien se reincorporaron al entrenamiento el día jueves, lo que implica que necesariamente debe faltarles estado atlético.

• Por Núñez

River no perdió el domingo. No jugó, es verdad, pero también es exacto que la fecha pasada significó para los "millonarios" una pausa que necesitaban para que los ánimos volvieran a su nivel normal luego de las desazones provocadas por la derrota ante Atlanta y el empate anterior, igualmente incomprensible, frente a Argentinos Juniors.

Mañana enfrenta a San Lorenzo, en el segundo clásico de la jornada. Y los dos están ubicados en el mismo nivel establecido por el común contraste ante el mismo adversario: Atlanta.

• En La Plata

En La Plata, otro clásico, aunque éste de filiación puramente lugareña. Estudiantes y Gimnasia, los dos con catorce puntos, aunque con más partidos jugados por el segundo, necesitan vitalmente ascender en la tabla. Y tanto como eso necesitan quedar bien plantados en esta nueva edición del pleito que los separa desde hace casi medio siglo.

Vélez, que se está viniendo en violentísima picada, enfrenta en Liniers a Atlanta, que anduvo mucho tiempo en la mala, pero que ahora ha pasado a la otra con triunfos más o menos sensacionales

Vélez podría capitalizar su condición de dueño de casa, pero los de Villa Crespo, con su manifiesta fibra combativa, tratarán de hacerle las cosas difíciles a los fortineros.

Central y Chacarita se miden en barrio Arroyito. Chacarita viene de ganarle a Vélez, pero en esta oportunidad el asunto es más bravo y solo superando mucho actuaciones recientes podrían los funebreros volver a San Martín entonando cantos de victoria.

Huracán y Ferro y Argentinos Juniors y Newell's son los partidos que cierran la jornada, brindando ambos solo discretas perspectivas de interés.

En Carlos Ca[illegible] Habrá Mañana TC

Mañana habrá nuevamente automovilismo de Turismo Carretera. El nutrido calendario de la especialidad marca a Carlos Casares, cuya última "Vuelta" data del año 1961, como meridiano de atracción para esta expresión de la mecánica criolla.

La competencia cuenta con gran cantidad de inscriptos, como se está haciendo habitual en los últimos tiempos, aunque luego son muchos los que desertan antes de largar.

El circuito mixto trazado para la eventualidad, ha de exigir el máximo de atención para los corredores, quienes desde las 8.30 pugnarán por conseguir los puntos que esta carrera acuerda para el campeonato argentino.

Insiste un Legislador: Debe Prohibirse el Box

El diputado José E. De Cara, del bloque Demócrata Progresista, autor de un proyecto de ley de prohibición del boxeo, ha formulado declaraciones a la prensa relacionados con el sensible pisodio reciente del que fuera víctima el púgil Adrián Servín.

Sobre el particular, señaló que "han sido precisamente los científicos, quienes desde hace mucho tiempo han señalado hasta lo evidente, los males que la práctica del boxeo ocasiona". Y agrega: "En mi carácter de legislador, intérprete de la voluntad de miles de ciudadanos, me he sentido obligado a hacerme eco de la vieja preocupación de los hombres de ciencia —específicamente de los médicos— y de los sectores más responsables de la sociedad, que bregan por por proteger la salud física y mental de nuestra juventud. Este caso es un aspecto dramático —dijo— de esta actividad que forma parte de una larga cadena de acontecimientos igualmente dolorosos.

A continuación expresó: "Debemos recordar que el boxeador, por lo común, surge de las clases más humildes y necesitadas de nuestra sociedad, impulsado por lo general, no por causas de carácter deportivo, sino por la búsqueda de una salida a su postración económica. Generalmente, terminan físicamente arruinados y en la miseria, luego de un fugaz esplendor. El boxeador no recibe los beneficios reales que proporciona el espectáculo del cual es principal protagonista. Nadie desea —subyaró— más que yo que A. Servín sea salvado por la ciencia, pero nadie más que yo desea que la voz de la ciencia sea escuchada por una sociedad evolucionada como la nuestra

Una Prueba de Regularidad Fiscalizada por el Touring

Una competencia automovilística de regularidad se disputará mañana domingo. Es patrocinada por la Sociedad Cooperadora del Colegio Número 8, de Vicente López, será fiscalizada por la Subcomisión de Regularidad del Touring Club Argentino y está reservada a las categorías segunda, tercera y novicios.

La prueba será largada a las 7.30 desde Avenida Maipú 1545 (Vicente López), y el recorrido se prolongará hasta Lima (klm. 100 de la ruta 9), con regreso por el mismo camino.

Las inscripciones se reciben en la sede del Touring Club Argentino, Esmeralda 601, y así también en el Colegio Número 8, Avenida Maipú 1545, de Vicente López. Los premios serán distribuidos el mismo día de la realización de la competencia, a las 19.30, en un lunch, con todos los participantes.

Un Nuevo Record de los 50 Kilómetros

MOSCU, 26 (ANSA). — El marchista soviético Grigori Klimov establecić hoy un nuevo record mundial de la especialidad, recorriendo 5 kilómetros en cuatro horas, 9 minutos 56 segundos y cuatro décimas. El record anterior (oficial), era de 4h14'4" y lo ostentaba el italiano Abdón Pamic desde septiembre de 1961. La nueva marca, anunciada por la Tass, fue registrada durante una competición en el estadio central Lenin, de Moscú.

JUECES Y CANCHAS PARA MAÑANA; LOS PROBABLES EQUIPOS

Los partidos de otra fecha incompleta, darán comienzo a las 15.30. Clásicos: en Núnez y Avellaneda

RACING — BOCA JUNIORS

Racing: Carrizo; Anido y Mesías; Martín, Pastoriza y Perfumo; Dorval, Pentrelli, Cárdenas, Claudio y Baptista. Arquero suplente: Salinas. D. T.: Della Torre.

Boca Juniors: Roma; Orlando y Ayres; Simeone, Rattin y Silveira; Ferreira, González, Valentim, Menéndez y Callá. Arquero suplente: Errea. D. T.: Deambrosi.

Arbitro: Pestarino.

Cancha: Racing.

RIVER PLATE — SAN LORENZO

River Plate: Carrizo; Ramos Delgado y Bonczuk; Sáinz, Matosas y Varacka; Cubillas, Sarnari, Artime, Onega y Más. Arquero suplente: Gatti. D. T.: Peucelle.

San Lorenzo: Irusta; Cancino y Ruiz; Páez, Telch y Albrecht; Dorval, Zárate, Arean, Veira y Casa. Arquero suplente: Paladino. D. T.: Barreiro.

Cancha: River Plate.

VELEZ SARSFIELD — ATLANTA

Vélez Sársfield: Domínguez; Ovejero y Mareque; Avalos, R. González y Canosa; Curia, A. González, Willington, Zubiat y Carone. Arquero suplente: Marín. D. T.: Ferraro.

Atlanta: Sarmiento; Clariá y Nuin; Vignale, Griguol y Andrade; Luna, Collazzo, Fernández, Punturero y Domínguez. Arquero suplente: Biassutto. D. T.: Cardoso.

Arbitro: Turner.

Cancha: Vélez Sársfield.

R. CENTRAL — CHACARITA JRS.

Rosario Central: Andrade; Bautista y Sesana; Aranda, Muggione y Manilo; Juárez, Borgogno, Loayza, Manfredi y Giménez. Arquero suplente: Medrano. D. T.: D'Amico.

Chacarita Juniors: Cordero; Mariotti e Iñigo; Blanco, Sanguinetti y Ferro; Biaggio, Rambert, Conigliaro, Roldán y Nonis. Arquero suplente: Cambareri. D. T.: Pizutti.

Arbitro: Praddaude.

Cancha: Rosario Central.

ESTUDIANTES — G. Y ESGRMA

Estudiantes: Oleinicki; Biaggioli y Castillo; Jáuregui, López y Madero; Nardiello, Domínguez, Leeb, Flores y Bielli. Arquero suplente: Toledo. D. T.: Aldabe.

Gimnasia y Esgrima: Minoian; Rogel y Rols; Davoine, Manrique y Carro; Ciaccia, Antonio, Pardo, Rojas y Escalada. Arquero suplente: Tomera. D. T.: Galán.

Arbitro: Velarde.

Cancha: Estudiantes.

ARG. JUNIORS — N. O. BOYS

Argentinos Juniors: Miguelucci; Valentino y D'Ambrosio; José E. Diez, Mesiano y Vieitez; Canseco, Luiz A. Diez, R. Fernández, H. Fernández y Pinto. Arquero suplente: Spilinga. D. T.: Resquín.

Newell's Old Boys: Gironacci; De los Santos y Achával; Ramírez, Scoppa y Nemiña; Cardoso, Zucca, Pérez, Ferrero y Ance. Arquero suplente: Fio-lo. D. T.: Díaz.

Arbitro: Coerezza.

Cancha: Argentinos Juniors.

HURACAN — F. C. OESTE

Huracán: Ayala; Ginarte y Vidal; Hornes, Cubilla y Schneider; Facundo, Rendo, Valdez, Oberti y Brookes. Arquero suplente: Navarro. D. T.: Spinetto.

Ferro Carril Oeste: Piazza; Di Gioia y Leonardi; Etchevest, Collado y Diaz; Griguol, Berón, Ribaudo, Tojo y Garabal. Arquero suplente: Marrapodi. D. T.: Arauz.

Arbitro: Minutella.

Cancha: Huracán.

Conmoción en las Penínsulas

ROMA, 26 (ANSA). — El programa de partidos de la próxima fecha del domingo del torneo de fútbol italiano: Atlanta v. Torino, Varese v. Roma, Milán v. Lanerossi, Bologna v. Genoa, Florentina v. Lazio, Juventus v. Catania, Foggia v. Mantova y Sampdoria v. Cagliari.

Agreguemos que tampoco la tercera jornada del campeonato italiano de fútbol incluye un encuentro de los denominados "clásicos". Los "grandes" habrán de enfrentar a conjuntos de segundo plano. Los partidos importantes están aún por venir, y ello porque así lo dispuso la federación italiana de fútbol al preparar el fixture teniendo en cuenta la participación en Tokio de la selección olímpica. Pero, como es sabido, Italia renunció al viaje a Japón después de la acusación de profesionales que se lanzó contra los integrantes de su selección olímpica.

El domingo habrá un partido menos en la jornada. No jugará el Inter. La federación finalmente le permitió postergar su encuentro con el Messina, considerando que los "neriazzurri" deberán viajar el sábado a Madrid para enfrentar a Independiente, de Argentina, por la "finalissima" de la Copa de Campeones del Mundo.

• Inter, Libre

MADRID, 26 (France Presse). — Mañana tendrá lugar la tercera ronda del campeonato español, cuya nómina de partidos es la siguiente:

Real Madrid - Córdoba; Las Palmas - Atlético de Madrid; Levante - Zaragoza; Atlético de Bilbao - Valencia; Sevilla - Oviedo; Murcia - Betis, Dep. Coruña - Barcelona y Español - Elche.

La tercera jornada del campeonato español empareja a dos de los equipos invictos hasta ahora: Real Madrid y Córdoba. Este es el encuentro más notable de la jornada dominguera, en la que el campeón, debe, después de su merecida victoria en Odense, en la primera eliminatoria de la Copa de Europa de clubes campeones, dar buena nota de los modestos cordobeses, que han sido la revelación de los primeros choques del torneo futbolístico.

El encuentro de Riazor entre el Dep. Coruña y el Barcelona ha suscitado un gran interés en los medios deportivos y se espera que de este choque pueda iniciarse el resurgir del equipo catalán, que como su adversario se encuentra en los últimos lugares de la tabla a cero puntos. Sin embargo, los hinchas catalanes no confían demasiado en la forma de su equipo que hasta ahora no les ha dado ninguna satisfacción, por lo que un empate sería bien recibido por ambos lados.

ACCAVALLO-HURTADO EN UNA PELEA LLENA DE PROMESAS

El Argentino Da el Desquite al Panameño

Horacio Accavallo, el extraordinario campeón nacional y sudamericano de los moscas, y que junto con "Goyo" Peralta integra el binomio argentino de los más firmes aspirantes al cetro mundial, dentro de sus respectivas divisiones, será protagonista esta noche en el ring del Luna Park de ese vibrante espectáculo combativo que siempre sabe brindar el pupilo de Aldrovandi. El vigoroso y sagaz peleador criollo sacará, además, a relucir su alta promoción internacional, ya que se halla ubicado en el segundo lugar en el ranking mundial. Se verá, nuevamente, frente al panameño Eugenio Hurtado, quien en dicha clasificación de la categoría está colocado en el sexto lugar,

En la oportunidad anterior, si bien el triunfo correspondió a nuestro bravo representante, el "figther" forastero se constituyó en muy serio escollo, planteando una ardorosa oposición que entusiasmó a los espectadores, aunque en las vueltas finales declinó por el cansancio y fue entonces cuando recién Accavallo pudo imponer su mayor caudal de recursos y reciedumbre.

• Valor Encumbrado

Recordemos que Eugenio Hurtado es vencedor de Pascual Pérez y de Ernesto Miranda, cimentando con este valioso par de triunfos un perfil de elemento calificado para aspirar a las posiciones más encumbradas dentro del concierto universal. Por lo demás, esta nueva confrontación tiene decidida importancia para el futuro inmediato de uno y otro contendor, particularmente para Accavallo, que aspira con indiscutible derecho a una pelea por la corona con Pone Kingpetch, quien reiteradamente elude enfrentar al nuestro y que, según consigna el cable, acaba de aceptar jugar su título contra el italiano Salvatore Burruni.

Entre tanto, Accavallo sigue haciendo "amansadora" en la antesala del campeonato mundial, pero siempre dispuesto a revalidar ante el que raye su real predicamento como notable exponente de la división. Es así que en la presente emergencia, y pese a su anterior victoria sobre Hurtado, se aviene no más a otorgarle la revancha. Porque el rubio peleador no le hace asco a ningún entrevero. Digamos que el mecanismo combativo de Accavallo, con sus reconocidas virtudes boxísticas y astucia, adecuándose a la estrategia más conveniente, chocará con un rival de ágiles piernas y largo reach

En el semifondo cruzarán guantes Belindo Leyba v. Oscar Peirano y las preliminares estarán a cargo de Abelardo Martínez v. Tomás Lima y Carlos Peralta v. Angel Osuna.

• Ganó Laudonio

BAHIA BLANCA, 26 (De nuestro corresponsal). — El destacado liviano porteño Abel Laudonio se presentó en el Salón de los Deportes de esta ciudad, imponiéndose al titular bahiense Eduardo Pediconi. El veredicto que le acordó el triunfo por puntos, no fue unánime. La recaudación alcanzó a la cifra record de 410.500 pesos.

crónica OLIMPICA

TOKYO 1964

UN INVITADO INDESEABLE: EL TREMENDO TIFON WILDA

Desde hace casi cuatro años Japón se viene preparando para organizar la Olimpiada, donde intervendrán miles de atletas de todos los países del mundo. Allí se mezclarán en una torre de babel, blancos, negros, amarillo, etc., y estarán presentes todas las religiones y todos los sistemas políticos-económicos. Japón planificó muy bien todo, menos el tiempo a quien nadie puede, por ahora dominar y es precisamente un tifón, denominado "Wilda", quien amenaza con hacer fracasar la selección preolímpica de básquet, que se realiza con el objeto de determinar los diez países que intervendrán en la rueda decisiva.

El viento huracanado, que arrancó árboles y tejados, dejó las calles de Yokohama en un estado lamentable, con árboles caídos, etc., lo que hizo dificultosa la marcha de lo sespectadores que llegaron al moderno gimnasio allí levantado para seguir las alternativas de esta preselección olímpica. Corea del Sur, logró el primer triunfo en estas modernas olimpíadas al vencer a Cuba por 67 a 61, luego de ir perdiendo por 32 a 25. La representación de México superó ampliamente a Las Filipinas por 90 a 85. En el primer tiempo los mexicanos vencían por 51 a 42.

• Ganó Filipinas

YOKOHAMA, 26 (Associated Press). — Filipinas derrotó a Malasia 85 a 55 hoy sábado en el torneo preolímpico de básquetbol. Jugando mejor que el viernes, cuando fueron derrotados por los mexicanos, los filipinos acertaron frecuentemente con tiros de larga y de corta distancia. El primer tiempo terminó 39 a 31 a favor de Filipinas.

Fue la segunda derrota seguida de Malasia en la competencia de diez equipos que se clasificaron para las olimpíadas.

• Gira

KUALA LUMPUR, 26 (Associated Press). — El equipo olímpico argentino de fútbol jugará una serie de partidos amistosos aquí después de las Olimpíadas, según anunciaron las autoridades del fútbol local.

La recaudación obtenida de los encuentros será donada a proyectos de caridad. Las misma fuentes dijeron que el equipo argentino hará gira por otros países asiáticos jugando partido en Corea del Sur, Hong Kong, Birmania, Ceilán y Pakistán.

Pocos Cambios Hubo Anoche en Básquet

Prosiguieron anoche los torneos oficiales de básquetbol de las dos asociaciones metropolitanas. En la Porteña, puntean en la zona "A", Villa Crespo y Deportivo San Andrés, y en la "B", son líderes Racing, Gimnasia y Esgrima y Círculo Urquiza.

Los encuentros que se disputaron anoche finalizaron con los siguientes resultados:

Asociación Porteña: Villa Crespo 90, Social Parque 70; Gimnasia y Esgrima 71, Obras Sanitarias 62; Comunicaciones 80, 17 de Agosto 78; Defensores de Santos Lugares 64, Imperio Juniors 62; Morón 47, Deportivo San Andrés 66; Municipalidad 73, Palermo 61; Círculo Urquiza 80, Victoria 44 y Racing 70, Colegiales 50.

Asociación Buenos Aires: Talleres 48, G. y Esgrima de Lanús 42; Independiente 76, Barracas Central 58; Lanús 78, Vélez Sarsfield 72; Independiente de Burzaco 56, Sportivo Alsina 53; San Lorenzo 82, Barracas Central 63; G. y Esgrima de Vélez Sarsfield 50, Atlanta 48 y River Plate 86, Instituto Sarmiento 53.

Rugby: Buenos Aires-Córdoba

Mañana a las 15, en la cancha del OASI, se presentará el seleccionado cordobés de rugby, para medirse con el de Buenos Aires. Este cotejo corresponde a la zona "C" del campeonato argentino, donde el equipo local ya definió a su favor los compromisos que le asignaba el fixture contra el Valle de Lerma (Salta) y Norte (Tucumán). De vencer en esta nueva oportunidad, el equipo de Buenos Aires se habrá clasificado para disputar la serie semifinal con los ganadores de las otras tres zonas en que está dividido el certamen, y que también deberán definirse mañana.

CONFITERIA
O'KEY CLUB
Bartolomé Mitre 2737
Sábados de 21 a 4 horas - Domingos de 19 a 3 horas
HOY
TICO LASCANO Y SU SONORA CANDELA
COMBO ANTILLANO
CONFITERIA

Monumental Salón (Nazca 61)
SABADOS de 21 a 4 Hs. — DOMINGOS de 19 a 3 Hs.
HOY DEBUT
EDEK BARAN Y SU SONORA TROPICAL
COMBO COLOMBIANO

PALACIO DE LAS FLORES
Basabilbaso 1350 - A una cuadra de Retiro
TINO DE CARLI — CACOLO Y SUS ASES
LOS CUBANACAN — Típica CHICLANA
Nativa: VICTOR GARCIA - Guaraní: ANAHI
MAÑANA: LARRY

MAÑANA... DOMINGO... ESPECTACULAR
Picnic-Baile de... GUIA MUSICAL... con
Palito ORTEGA — Beto FERNAN — Cuarteto IMPERIAL
Los TAMMYS - Los PANAMEÑOS - Los PICK-UPS
Los Iracundos - Rolo Puente - Jorge Darrie... y
...EL DEBUT SENSACIONAL DE...
FLAVIO SILVIO y ADRIAN
Conducen: Luis Marín y Ricardo Danny
TODO EN EL CENTRO
ALMACENEROS Frente al Ancla
Vicente López
Desde 9 horas — Precios Super-Económicos

PATIO de TANGO
CONFITERIA ESPECTACULO
Corrientes 1445. T. E. 40-6711
Presenta HOY y todas las noches, de 22 a 2 horas
EDMUNDO RIVERO
CALDARA - LESICA
ADOLFO BERON
EDUARDO DELMAR
LOS 5 DEHEZINOS
extraordinario folklore
LOS TEQUENDAMAS
el trío colombiano de moda
ROBERTO GRELA
y su conjunto
LOS CAPABLANCA
comicidad - humoristas
1º de Octubre DEBUT de
MIGUEL CALO
y su famosa orquesta y la actuación estelar de Roberto Goyeneche y Gloria Vélez

NOS ANULARON UN GOL Y LES DIERON OTRO EN "OFF-SIDE"

MADRID, 26 (Del Equipo de CRONICA). — Independiente y el Inter no contaron con la colaboración del tiempo, en la gran final. La noche madrileña se presentó fría y ventosa y, para colmo, dos horas antes de comenzar el partido comenzó a caer una lluvia que, a medida que transcurrieron los minutos aumentó en intensidad. Pese a ello, el estado del campo era bueno para la práctica del fútbol. En cambio, la circunstancia de ser televisado el partido por la red de Eurovisión restó concurrencia de público. Cuando comenzó el partido, solo alrededor de 20.000 personas se hallaban ubicadas en las instalaciones del estadio Sgo. Bernabeu.

Internazionale 1

SARTI
FACHETTI MALATRASI
PICCHI GUARNERI TAGNIN
CORSO SUAREZ MILANI PEIRO DOMENGHINI

Arbitro: Ortiz de Mendivil (español). Cancha: Santiago Bernabeu (Madrid). Gol en tiempo complementario: Corso (Inter), a los 5' de la segunda etapa.

BERNAO PROSPITTI SUAREZ RODRIGUEZ SAVOY
PAFLIK ACEVEDO MALDONADO
GUZMAN DECARIA
SANTORO

Independiente ⊙

AUN EN EL SUPLEMENTARIO HUBO DOMINIO ARGENTINO

• El Partido

La noche se presentó ventosa y fría en Madrid. Dos horas antes de la iniciación del cotejo comenzó a caer una lluvia que aumentó su intensidad cuando los dos equipos, portando ambos una bandera española ingresaron al campo y dieron los hurras a los escasos 20.000 espectadores ubicados en las tribunas. Cabe aclarar que el partido se televisaba por la red de Eurovisión, es decir, a toda Europa.

Inició el juego Independiente. Suárez dio a Mario Rodríguez, este a Savoy, adelantó a Prospitti, y el entreala remató fuerte, pero desviado. A continuación un centro de Milani fue rechazado por Guzmán. Sobre los 3 minutos Corso cedió a Domeghini, que se corrió como puntero, pero su centro, demasiado cerrado, salió afuera del campo. Dos minutos más tarde Prospitti habilitó a Suárez, se cruzó Malatrassi y desvió al corner. Lo ejecutó Bernao, y luego de una serie de rechazos remató Prospitti al arco, en forma muy desviada.

• Llueve Fuerte

La gran precipitación que había comenzado mucho antes del partido, continuaba con intensidad. Avanzaba el Inter, cuando Malatrasi sacó un violento remate desde 35 metros, que Santoro contuvo con seguridad. Siguió el Inter, con rápidos contraataques se proyectó en campo adversario, recibiendo Corso la pelota, quien emprendió veloz carrera pero adelantó mucho la pelota, que se perdió en fuera de juego.

• Silbidos

Dos fallos del árbitro, perjudicando a Independiente, promovieron grandes silbatinas por parte del público. Corrían 8' cuando Luis Suárez, el español, tomó a su cargo un tiro libre, en forma cruzada desde fuera del área. La pelota pasó por sobre la barrera, pero Santoro se lució al contener con seguridad.

Mejor Independiente, más ordenado, debió luchar empero con el adelantamiento de los italianos, que se fueron todos dentro del campo adversario. Y en una de esas incursiones, Domenghini entregó a Peiró, quien superó a Decaria pero fue contenido en última instancia por Maldonado.

• Amaina la Lluvia

Sobre los diez minutos, la lluvia comenzó a amainar, aunque el estado del campo se tornaba cada vez más pesado.

A los 11 minutos, una entrada de Corso por la izquierda fue contenida por Acevedo con foul. Ejecutó Luis Suárez, enviando reciamente, pero por encima del travesaño.

En la maniobra inmediata posterior del Inter, Decaria incurrió en nuevo foul, en perjuicio de Domenghini. Hecho efectivo el tiro por Corso, Decaria se interpuso, enviando afuera del campo.

Al aproximarse el partido al cuarto de hora, se produjo una buena intentona de Independiente. Recibió Prospitti de Paflik estando volcado sobre la derecha, dio en profundidad a Mario Rodríguez, y cuando éste se proyectaba con posibilidades, se cruzó con mucha oportunidad Malatrasi, para tirar más allá de la línea demarcatoria de la cancha.

• Equilibrio

Sobre los 15 minutos Domenghini avanzó por su sector y envió un centro que Prospitti, retrasado, consiguió rechazar. Un minuto después, el mismo Prospitti perdió una gran oportunidad cuando lo despojó Picchi al intentar hacerle un túnel, cuando Rodríguez, bien ubicado, le pedía la pelota. A continuación, combinaron Rodríguez y Prospitti, y éste último remató muy fuerte pero desviado. Se repuso el Inter, y, a los 18', Malatrassi se fue al ataque y lanzó un centro que Maldonado, con esfuerzo, rechazó. Casi de inmediato insistió Malatrassi y esta vez Savoy sacó al corner. Lo ejecutó el español Luis Suárez, en forma abierta, cabeceó Milani, pero la pelota salió fuera del campo.

• Pierde Paflik

Santoro entregó a Parflik, sobre los 20'. Este quiso pasar a Acevedo, pero se entretuvo y fue despojado por Corso, quien al iniciar el pique fue despojado por Guzmán, cuando Milani pedía el pase. Replicó Independiente. Safoy, retrasado, se desprendió de Domenghini y entregó a Suárez, quien tras dominar la pelota remató violentamente, pegando la pelota en las piernas de Sarti y salió al corner.

• Bien Santoro

Efectuado el tiro de esquina, rechazó Guzmán, adelantándose a Milani. La pelota salió al lateral. Se hizo de ella Domenghini, que eudió a Maldonado y sacó largo remate, que Santoro detuvo con seguridad.

Una buena réplica llevó seguidamente Independiente. Prospitti dio a Rodríguez, quien le devolvió en cortada la pelota y Sarti, adelantado, superó una situación de riesgo.

• Pelotazo

La presencia constante de Bernao sobre la zona de Facchetti le creó algunos problemas. Y ante un avance del delantero rojo, el marcador izquierdo sacó la pelota con un puntazo afuera. Ya por entonces, Malatrasi era un cancerbero de Rodri-

(Continúa en la pág. central)

ARGENTINA Y ESPECIALMENTE AVELLANEDA, estuvieron así, "pegados" a la radio, aguardando el triunfo de Independiente, y con ello mismo alentándolo para la gran conquista mundial.

MARIO RODRIGUEZ encarnó siempre las más sólidas esperanzas de gol de Independiente. Quien lo abraza es Navarro, encarnación, a su vez, del espíritu de lucha de su escuadra.

UN REFEREE

ANTES DEL SUPLEMENTARIO, INTER ESTABA TOTALMENTE EMBOTELLADO

ESTE ES EL SIMBOLO de la contienda futbolística que en estos momentos se libra en Madrid. Dos capitanes estrechándose las manos. Fútbol y fiesta de pueblos, es lo mismo.

(Viene de la pág. anterior)

guez, siguiéndole por todo el campo.

• El Inter Remata

Al cumplirse los 26 minutos, Guzmán se interpuso reciamente en la marcha de Suárez, cobrando el árbitro foul a treinta metros del arco de Santoro. Tiró Fachetti fuerte, rechazó a medias Decaria y Suárez conectó sin dilaciones, pero sin puntería.

Insistió el Inter con dos remates consecutivos de Corso y Domenghini, ambos desde posiciones poco propicias, saliendo la pelota del campo en los dos casos lejos de las maderas.

Al aproximarse la media hora, Independiente se adelantó algo, pero sus intenciones de ataque tropezaron con la desconexión existente entre sus hombres de avanzada. Mario Rodríguez flotaba sin ninguna posibilidad de recepción, absorbido siempre por su marca, pero perjudicado especialmente por el hecho de no tener casi nunca a un compañero en las cercanías con quien intentar el toque corto.

Ya sobre el filo de la media hora, una interesante proyección desde atrás de Prospitti le permitió ganar terreno dejando en el camino a dos adversarios, pero su intención de habilitar a Rodríguez fue frustrada por la oportuna interposición de Fachetti.

• Media Hora

La primera media hora de juego sorprendió a los europeos en pleno dominio. A los 31 minutos, una lucida combinación entre Peiró y Luis Suárez finalizó en los pies de Prospitti, que logró rechazar. Poco después, muy cerca del área, Paflik le cometió foul a Domenghini. Ejecutó la pena Luis Suárez pero en forma demasiado elevada. A los 34' Milani, retrasado habilitó a Peiró que avanzó largos metros y sacó un foribundo disparo que salió muy desviado. Un minuto más tarde se escapó Bernao, pero al tratar de ceder a Mario Rodríguez la pelota se le fue afuera del campo.

• Se Va Prospitti

Sobre los 35' Suárez alargó a Prospitti, entrando éste decididamente, pero Guarneri sacó al lateral violentamente. Replica inmediatamente el Inter. Milani se interna peligrosamente seguido por Maldonado, quien lo despoja entregando a Decaria. Este dio a Rodríguez que superó en la marca a Malatrasi entregando a Savoy, que perdió lamentablemente la pelota.

• Peligroso Avance

Un saque lateral lo hace Tagnin entregando a Domenghini, quien eludió una zancadilla de Guzmán. El árbitro aplicó la ley de la ventaja y el puntero se internó, y ya frente a Santoro es despojado por éste con arriesgada intervención, tirándose a sus pies.

Inmediatamente se va adelante Independiente, creando una situación de gran peligro. Suárez es despojado por Picchi a costa de corner. El tiro de esquina lo hace efectivo Bernao, produciéndose un gran amontonamiento de hombres, alejando en última instancia Malatrasi sacando al medio del campo.

• Ultimos Minutos

Sobre los 41 minutos Acevedo, adelantado, puso una pelota para la entrada de Savoy, pero Sarti abandonó a tiempo su arco y detuvo con seguridad. En el contraataque fue Santoro el que se debió arrojar a los pies de Luis Suárez para impedir que rematara. A los 44', Fachetti cometió foul contra Acevedo. Tiró Guzmán pero recibió Corso; el puntero dio a Fachetti, quien escapó por la punta y le devolvió la pelota a Corso, cuyo remate final salió fuera del campo. Poco después finalizaba el primer tiempo sin que el marcador fuera abierto.

• Segundo Tiempo

Sale Independiente, y una magnífica oportunidad se le presenta a Suárez, cuando tan solo corrían algunos segundos de la etapa complementaria. Guarneri detuvo a costa de foul a Prospitti, a unos cinco metros fuera del área. El tiro libre lo tomó Suárez, rechazando Sarti, y en el momento que entraba Prospitti, Facchetti alejó hacia un costado completando la maniobra Guarneri.

Insiste Independiente. Paflik entregó a Bernao, quien cedió atrás a Acevedo. Este paró la pelota y entregó sorpresivamente a Savoy, que ejecutó un fuerte centro cruzado que Sarti contuvo con gran dificultad.

• Activan los Rojos

A los 6 minutos, avanzó velozmente Peiró y cuando pisaba el área se interpuso Acevedo, que lo despojó muy bien, tocando hacia Paflik, que continuó la maniobra en dirección a Rodríguez, cuya entrada fue conjurada por Malatrasi enviando al corner. Ejecutó Savoy, rechazando Fachetti.

Activa Independiente. A los 7 minutos, desarrolló una acción excelente. Acevedo dio a Prospitti, éste extendió a Bernao, quien cruzó a Mario Rodríguez y el leve retraso de éste hacia Acevedo que avanzaba permitió al defensor disparar reciamente sobre la marcha pero medio metro desviado sobre el poste izquierdo.

En la acción inmediata, Decaria tuvo que enviar precipitadamente al cruzarse premiosamente en una entrada de Corso. Ejecutó Domenghini desde la derecha y Malatrasi, muy adelantado, conectó de cabeza pero muy desviado.

A los 9 minutos, tuvo Independiente una de las mejores oportunidades del partido. Un cruce de Prospitti a Savoy permitió al puntero rematar con extraordinaria violencia, sacando Sarti por sobre el travesaño con una mano.

• Aplaudidos

A medida que se intensificaba el dominio del conjunto argentino gran parte del públi... comenzó a aplaudirlos y alentarlos. Sobre los 12 minutos Prospitti ejecutó un tiro libre dando atrás a Decaria quien en forma decidida se fue adelante y shoteó fuerte conteniendo Sarti. Casi enseguida, Fachetti debió emplear todos sus recursos para frenar una entrada de Bernao. A los 15' Guzmán sacó al corner una pelota que intentaba dominar el español Suárez. El tiro de esquina lo hizo efectivo Domenghini, cabeceó Corso y Santoro, en gran jugada, logró contener.

• Arrollan los Rojos

Es notable el ímpetu de los rojos, en lo que fue de los 15 a los 20 minutos. Primeramente, Prospitti, que había recibido en profundidad de Acevedo, tiro de media vuelta con gran violencia, descolgando el balón Sarti en gran intervención.

De inmediato es Rodríguez, quien es despojado en última instancia. Paflik entregó a Prospitti, quien la jugó por dos veces con Rodríguez, tratando de crear una brecha, y en segunda instancia Rodríguez entró a gran velocidad, pero Guarneri se le cruzó y lo despojó del balón, cuando eran muy grandes sus posibilidades.

Después de los veinte minutos el Inter reaccionó aunque levemente. A los 22 minutos Domenghini ejecutó un corner que Paflik rechazó de cabeza. El puntero derecho volvió a insistir un minuto después, pero esta vez detuvo Santoro con mucha serenidad. A esta altura se lo veía a Peiró disminuido físicamente, acusando un dolor en una de sus piernas. Sobre los 25', un nuevo corner para los italianos, lo sirvió Luis Suárez, consiguiendo Savoy, que había bajado para ello, hacerse de la pelota e iniciar un contraataque, que no dio frutos porque al intentar ceder a Bernao la pelota salió fuera del campo.

Iban 25 minutos cuando

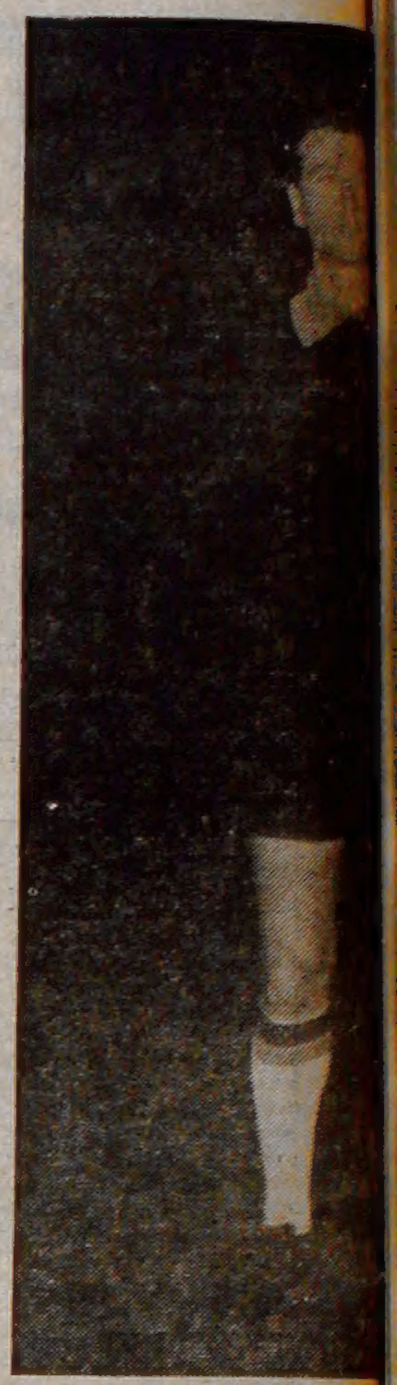

LOS LAURELES HAN SIDO ... rojos. Su suerte y los ar...

Gran Trabajo de los Rojos

MADRID, 26 (Por cable, de nuestro enviado especial Mario Ruzza). — Dos tiempos totalmente disímiles tuvo por norte la actuación de Independiente. En el primero, cauteloso, diríamos especulativo, esperando ver la posición táctica del Inter, para obrar luego en consecuencia. En el segundo, saliendo desde el vamos a todo tren, tratando de superar el gran cerrojo de los itálicos.

Sin duda, en la primera parte Independiente tuvo problemas en su medio campo. Prospitti, su gran figura, recorrió el campo diagonalmente en todas direcciones, ya sea tomando hombres o desmarcándose al claro para una mejor recepción. Allí Independiente cobró envergadura, que no se proyectó a su delantera, por la circunstancia de que tan solo quedaban en neta función ofensiva Rodríguez y Suárez, ya que Bernao, muy recostado sobre su línea para atraer a Facchetti y abrir la defensa, entraba esporádicamente en juego. Y Savoy, casi en una neta función defensiva de volante en medio campo, no se proyectaba, sino que acompañaba en la puntada media que fue de su defensa al centro del field.

La segunda parte, cambió fundamentalmente esta fisonomía. Retrogradado en su ubicación Acevedo, para dejar en mayor libertad a Prospitti, adelante, quedó, entonces, una clara franja sin hombres rojos, pero cobró asimismo, más fuerza su ofensiva, por el tesón y agrupamiento de gente en la zona donde el Inter se aglutinaba formando un verdadero cerco.

Pero aun así, quedaron opciones, creadas por el toque de primera, y ya Suárez, en dos oportunidades, o Rodríguez y Prospitti, en otras, dieron la impresión de poder someter a Sarti, quien tuvo dos atajadas dificilísmias.

Un planteo muy acertado, que tuvo para su proyección, con la seguridad defensiva que nació en la gran labor de Guzmán, muy bien acompañado de Acevedo y Paflik, muy sobre sus marcas, y Maldonado sin dar ni un metro de luz a Milani. Sin duda, este jugarse rojo, merecía un premio, cual fueron las grandes posibilidades de gol que fueron sucediéndose en esta segunda etapa.

INDEPENDI... LEY DE GU...

MADRID, 26 (De nuestro enviado especial DANTE PANZERI). — Lluvia en Madrid. Paraguas en los espacios abiertos del formidable estadio Bernabeu. Poco público. La iluminación de esta alfombra de césped, aún más hermosa y apta para jugar que la del Inter, presenta también una iluminación aún mejor que la del sol, porque aquí está resuelto el problema de las sombras. El campo, aunque mojado, no impidió jugar perfectamente al fútbol. El partido se jugó a ritmo lento. Primero, con aplastante superioridad del Inter. Como en San Siro, esa superioridad la establecieron algunos hombres. Esta vez, fundamentalmente, Corso, Milani, Luis Suárez y Peiró. El reemplazo de Jair por Peiró en nada se sintió. Esos hombres establecieron la diferencia mientras el partido fue del Inter. Durante ese tiempo, ESAS INDIVIDUALIDADES le crearon a Independiente los mismos problemas que en Milán.

Es cosa de preguntar, frente a estos hombres, ¿DONDE ESTA LA MARCACION QUE SE DICE CLAVE DEL FUTBOL MODERNO? Sí, ¿dónde está que hombres como el español Suárez, como Corso, están siempre solos? No entremos en ... mos y todo lo que se piensa cuando no ... jugar bien al fútbol. Los que quieran ... vando una venda frente a los ojos, que ... llevando. La facilidad de Peiró y Suárez ... cer FACIL LO DIFICIL es un ejemplo. Es ... que se practicó en nuestro país antes que ... las malas tácticas y los entrenadores que ... yeron esas individualidades que antes ... en nuestro fútbol. LA REPENTIZACION ... SIERON EN EL CAMPO CORSO, SUAREZ ... RO, no es atributo ni de europeos ni de ... canos. Es atributo de los que saben jugar ... fútbol.

Después, el partido cambió. Independ... peró entonces sus mayores problemas que ... sido los de marcación. También encontr... mo darle destino a la pelota. Y entonces ... tido que en el primer tiempo había ... 0 a 0, en el resultado, pero que en fútbol ... nido diferencia a favor del Inter, ... suplementario. Y en este suplementario

DE BIOGRAFO

RA EL INTER. Campeón de Europa, ahora Campeón Mundial Tuvo toda la suerte de que careció Independiente. El Inter, sobre la cancha, no superó totalmente a los ijes, decidieron su conquista. Pero el equipo italiano luchó con legalidad, y en ese terreno su triunfo sobre la valiente escuadra de Independiente, es legítimo.

ESPAÑA SE MOSTRO CORDIAL

MADRID, 26 (Del equipo de CRONICA). — España respondió noblemente, alentando emocionantemente a los argentinos, hijos de su estirpe. Helenio había sostenido que el favor del público hispano habría de corresponderle, por militar en el Inter dos españoles, Suárez y Peiró. Se equivocó, como se equivoca en tantas cosas. Desde los cuatro costados del estadio Bernabeu, el grito, que iba cobrando fervorosa intensidad a medida que se llegaba al final, era ¡Argentina! ¡Argentina!

Y cuando la expiración del partido decretaba inexorablemente la claudicación definitiva de la inmensa esperanza criolla, el aplauso fue generosamente alentador y con intención de demostrar que quien peleó tan hidalgamente como lo hizo Independiente, no debe considerarse derrotado ni aun vencido.

La entrega de la Copa al capitán del Inter se hizo bajo la presión de una estrendosa silbatina. Y cuando entró Helenio Herrera a compartir honores, el repudio se manifestó en la conminación humillante a que abandonara el campo: ¡Fuera, payaso!...

España fue esta vez hermana de lo argentino. Y la posición adoptada, no por esperada, deja de emocionarnos menos.

OTORGAR EL GOL FUE UN COMPLETO CORSO

INTER YA NO DABA MAS...

Corso y Peiró avanzaron en sucesión de pases cortos y finalmente Peiró remató rasamente, conteniendo Santoro con mucha seguridad.

En otra carga inmediata del Inter, Milani combinó con Suárez, interponiéndose Decaria para rechazar corto, lo que aprovechó Malatrasi en su atropellada para tirar a la carrera, haciéndolo muy desviado.

A los 29 minutos, Decaria, muy apremiado, debió enviar al corner. Ejecutó desde la izquierda Facchetti, la pelota pasó a Suárez, que intentó cabecear y Maldonado cedió un nuevo tiro de esquina. Sirvió Domenghini, rechazando de cabeza Prospitti, que estaba muy retrasado.

• Buena Carga Roja

Ya en el filo de la media hora, Prospitti, en muy buena carga personal se filtró en el área italiana tras dejar en el camino a dos defensores. Fachetti se le cruzó, desviando hacia la izquierda y cuando Rodríguez se proyectaba con grandes posibilidades, Malatrasi lo contuvo en gran esfuerzo.

A los 31 minutos Maldonado en neta función ofensiva dio a Acevedo, quien remató, pero atajó Sarti. Un minuto después, Prospitti shoteó fuerte, rebotó en un defensor, recibió Savoy, dio a Acevedo, quien volvió a tirar y rechazó Malatrasi.

Sobre los 34 minutos Peiró entró en velocidad, pero molestado por Maldonado tiró débil, y a las manos de Santoro. En la réplica, Paflik también remató, y se produjo un nuevo rebote en uno de los hombres del Inter, aglomerados atrás.

• Gol Anulado

Exactamente a los 39 minutos, Independiente anotó un gol que fue anulado por el árbitro en decisión no del todo explicable. Vino desde atrás Prospitti, cruzó a Bernao que entraba, quedó el puntero en inmejorable posición de tiro y su disparo, bajo y cruzado, no pudo ser contenido por Sarti. Y cuando los muchachos rojos se entregaban a desbordantes manifestaciones de alegría, el referee anuló la conquista por supuesta posición adelantada de Bernao.

Los últimos minutos del tiempo reglamentario transcurrieron en torno a un ataque desesperado de Independiente. Ya en la expiración de la etapa, se gestó una inmejorable oportunidad. Guzmán ganó terreno pujantemente para dejar la pelota en los pies de Maldonado, quien continuó la carga dando a Rodríguez, cuyo pase a Savoy terminó en violento remate del puntero, que hizo que la pelota rozara la base del poste derecho.

De inmediato finalizaron los noventa minutos reglamentarios, manteniéndose el tanteador en cero.

Apenas cambian de lado los equipos, se inicia el primer tiempo de los dos suplementarios. Y un evidente penal no fue sancionado por el juez. Suárez pasó a Bernao, entró éste al área rematando con gran fuerza y Facchetti desvió con el brazo, no sancionando el juez la pena máxima..

Sigue Independiente arrollando. Tras una escapada de Milani que superó Santoro saliéndole al encuentro, nuevamente los rojos se lanzaron al ataque. Prospitti cedió a Suárez, y cuando éste pisaba el área, Picchi lo contuvo con una fuerte "plancha' que tampoco tuvo sanción.

• Una Pausa

Al llegar a los 5 minutos del suplementario, el partido entró en un pasaje más calmo. Independiente sigue dominando el campo y al Inter se le ve desorganizado y aflojando un poco lo férreo de su marca.

A los 8 minutos, hubo una combinación Bernao-Prospitti-Acevedo, y cuando éste entraba ya en las inmediaciones del área, Malatrasi se interpuso rechazando afuera.

Un minuto después, Bernao jugando por la izquierda tras recibir de Decaria. Dejó atrás a Fachetti y cuando Mario Rodríguez, bien ubicado esperaba el pase, se interpuso Corso, conjurando la situación.

• Manos y Piernas

Inter se muestra desesperado. Primero se va Bernao y es detenido violentamentamente por Facchetti. Y el Campeón de Europa está sin fuerzas ni aire En un contragolpe Milani es contenido a medias por Paflik, que queda lesionado, y Santoro, en maravillosa atajada salvó a la valla. La defensa del Inter agarra con las manos. En un cruce de Bernao, Decaria remata con fuerza y su violento tiro sale rozando el travesaño.

• Aliento Para Independiente

Al iniciarse el último período del suplementario, el público comenzó a alentar insistentemente a Independiente. En la primera maniobra de este tiempo, Decaria se lanzó adelante combinando con Suárez y cuando la pelota iba a Prospitti, se interpuso muy oportunamente Corso.

• Gol del Inter:

Luego de un centro de Paflik, rechazó largo Guarneri. La pelota fue a Corso, a quien marcaba Decaria, cometiéndole éste foul. El juez lo dejó seguir y dio a Milani, quien tiró de emboquillada, y Corso, completamente off-side, cabeceó y marcó el tanto, viciado de nulidad. ¡Nos habían robado!

• Final sin Esperanza

Los últimos minutos transcurrieron sin esperanza para Independiente. El título mundial se le había colocado, tras el gol del Inter, a distancia inalcanzable, pero los muchachos argentinos siguieron prodigándose con extraordinaria intensidad, tal vez pensando todavía en el milagro.

Y cayó Independiente. Con todos los honores. Guapeando estupendamente hasta el último segundo. Y con su caída, se diluyó definitivamente esa inmensa esperanza argentina de un primer cetro mundial en nuestra historia futbolística.

ENTE A APEZA

mis- sabe lle- sigan ha- útbol garan stru- aban PU- PEI- meri- en al

su- abían có- par- nado la te- ió el olvió

a reaparecer la calidad de un hombre que decidió el partido: Corso. Por sobre todas las cosas, un jugador hábil. Para hablar del suplementario hay que ser comprensivo. La lluvia, después del primer tiempo, dejó de caer pero el campo, lógicamente quedó pesado. Digo esto porque en el suplementario se vio a los hombres trabados, con piernas que se arrastraban por el césped. Así se jugó. Ganó el Inter. GANARON LAS INDIVIDUALIDADES del Inter. Esas mismas individualidades que, alguna vez, abundaron en nuestro fútbol. Peiró, Milani, Corso y Luis Suárez, rompen el nivel común.

Independiente cayó con honor. Intentó lo que algunos llamaron conquista de la Copa del Mundo y que aquí, hemos visto, le reducen el valor a una simple Copa Intercontinental, simplemente. Cayó con honor. A nuestro alrededor hemos oído que Independiente nos demostró que aquí en Europa, sino es por muerte los sudamericanos no ganan. Independiente no pudo ganar por muerte y perdió.

Servín Sigue su Brava Batalla con la Muerte

Sala 1 del Hospital Muñiz. El guapo A. Servín, que en el combate del miércoles último en el Luna Park sufriera una gravísima lesión cerebral, sigue librando su cruenta batalla con la muerte.

Llegamos al mediodía para interiorizarnos acerca del proceso clínico que acusa el infortunado boxeador cordobés. En antesalas, una tensa atmósfera de angustiada incertidumbre, los familiares y amigos de Servín. Aguardando febrilmente a que el dramático vía crucis por la cual sigue atravesando el aguerrido boxeador, se desvanezca como una pesadilla. La apesadumbrada esposa muestra en su rostro huellas de ese inenarrable dolor, de las horas de torturante vigilia. Esperando —como ella dice— el milagro de la ciencia y el milagro de Dios.

Nos avisan que el doctor Bevilacqua está atendiendo en esos momentos al púgil. Hablamos entonces con Aníbal Servín, hermano de Adrián, junto a quien están Eduardo Lausse y el árbitro de boxeo Balparda.

—Anoche —nos dice Aníbal Servín— nos abrazamos con mi querida viejita y con su señora esposa. Lloramos de emoción y de alegría. Estábamos junto al lecho de Adrián, cuando, aunque inconsciente desde que cayó en el ring, hizo algunos movimientos. Intentó erguirse en la cama, como queriendo sentarse. Lo tuvimos que sujetar entre varios. ¿No les parece un síntoma por demás alentador? En la conversación, en medio de una tristeza que sobrecoge, Lausse se queja de que se haya calificado al sensible episodio como "un crimen del boxeo". Acaso —expresa sin disimular un dejo de indignación— no hay otros deportes tanto o más peligrosos que el boxeo. La esposa de Servín se muestra también disgustada, pues dice que lo ocurrido con su esposo "es un accidente de trabajo, por lo cual el periodismo ha sido injusto". Balparda nos dice: "Vean lo que son las cosas. Yo tenía que ser el juez de esa pelea entre Servín y Jana. Pero tuve una hemorragia nasal de cuidado, y recién salgo del hospital Italiano, donde fui atendido diligentemente".

• Con el Dr. Bevilacqua

El doctor Bevilacqua, cumplida su tarea de prodigar los delicados cuidados durante la mañana que el estado de Servín impone, responde a nuestro requerimiento, tras señalar la colaboración que con él realizan los doctores Stolar, González Cambaceres y la doctora Segovia.

—Lamentablemente, Servín sigue en estado de coma, profundo y de gravedad. Se le administra continuamente respiración artificial con el equipo Engstrom. Además, recibe plasma (suero), urea endovenosa y corticoides (hormonas). Pero hasta este momento (las 12 de hoy), su estado persiste, o sea, es inmodificable.

—¿Hay reflejos en él?

—Son totalmente involuntarios. Por automatismo medular, sin estar gobernados, naturalmente, por el cerebro. Además, el paro respiratorio se mantiene.

Al salir, nos preguntan anhelantes los familiares y amigos de Servín: ¿Qué dice el doctor? "Que algo ha reaccionado", respondemos. ¿Qué otra cosa podríamos decirles a esa dolorida esposa, a esos íntimos familiares del pobre púgil que viven tan dramáticas circunstancias en que Servín se aferra a un hilo de vida. Ojalá que el milagro de rescatarlo de la garras de la muerte, pueda producirse.

DYRZKA Y LUCERO CON EXCELENTES TIEMPOS

Con registros altamente aceptables se cumplió esta tarde en Gimnasia y Esgrima de Buenos Aires el torneo atlético "Primavera", en el cual tomaron parte calificadas figuras del medio de las categorías juvenil y primera, figurando entre ellos el triunfo de Juan Dryzka en los 110 metros con vallas y el de José Lucero, en martillo.

• Los Resultados

100 metros: 1º Guillermo Vallania, de GEBA, 10"8/10, y 2º Estela Enriques, de Ta-América, en 11"1/10.

100 metros: 1º Lidia Potoki, del Argentino, 12"6/10, y 2l Estela Enriques, de Talleres, con 12"8/10.

1.500 metros: 1º Antonio Artaza, de Independiente, en 4'7"8/10, y 2º Carlos Ledesma, de Sudamericana, con 4'15"5/10.

Los resultados fueron éstos:

110 mts. vallas: 1) Juan Dyrzka, SAG, en 14" 5|10 y 2) Guillermo Vallania, GEBA, con 14" 6|10.

Martillo: 1) Jorge Lucero, GEBA, con 46,81 mts.; y 2) Alfredo Zunino, VS, con 33,98 mts.

80 mts. vallas: 1) Emilia Dyrzka, SAG, con 11" 4|10; 2) Diana Eisembaunn, GEBA, con 11" 8|10.

Salto en largo: 1) Héctor Rivas, I., con 6,30 mts.; y 2) Ricardo Nicoli, GEBA, con 5,83 mts.

Bala: 1) Luis Di Cursi, I, con 16,36 mts.; y 2) Oscar Bartoli, del mismo club, con 13,42 mts.

400 metros: 1º Juan Dyrzka, de la Soc. Alemana, con 48"8|10 y 2º Carlos Aguirre, de CADA, con 50"2|10.

Jabalina: 1º Ian Barney, de CADA, con 62,86 metros y 2º Ricardo Heber, de GEBA, con 62,35 metros.

100 metros juvenil: 1º Ricardo Marzi, de Sudamerica, con 11"3|10 y 2º Carlos Barreiro, GEBA, con 11"5|10.

Rolan: Otra Vez Internado

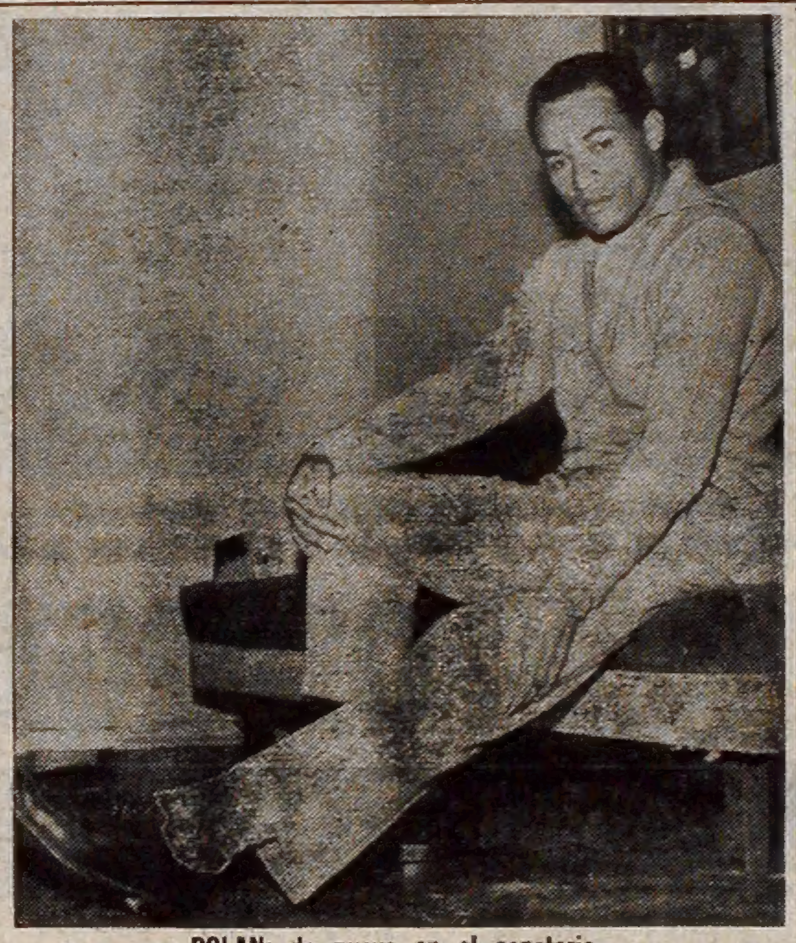

ROLAN: de nuevo en el sanatorio

Un hecho imprevisto y ciertamente insólito produjo ayer el futbolista Tomás Rolan, de Independiente, que como se sabe se encontraba en su domicilio reponiéndose de la lesión en la rodilla izquierda, que sufrió contra el Inter en el primer partido final por la copa del mundo y por lo cual debió ser sometido a una delicada operación por parte del médico de la entidad Dr. Fernández.

Ayer, según los informes que poseemos hasta el momento, el crack oriental procedió a levantarse sin autorización médica, por lo cual comenzó a sentir ciertos dolores en la parte afectada. Esta mañana Rolan decidió, también por su cuenta, internarse en el sanatorio donde fue intervenido, y al parecer sin dar cuenta de su actitud al club. El presidente Sande se enteró hoy, a las 14 horas.

• En el Sanatorio

De inmediato CRONICA se movilizó destacando un cronista y fotógrafo al sanatorio Desio, ubicado en la calle Cochabamba 379. Llegados al lugar, se nos condujo al primer piso, en una de cuyas habitaciones está el gladiador caído. Se nos hizo esperar unos minutos y transcurrido ese tiempo una enfermera nos informó que **"por orden del médico que atiende al señor Rolan, están terminantemente prohibidas todas las visitas".**

Insistimos. Y nueva consulta telefónica al médico (el facultativo no se encontraba en el sanatorio). La respuesta fue tan negativa como la anterior. En un momento dado y cuando estábamos por retirarnos, pudimos hablar con un enfermero, quien se mostró más accesible a nuestro requerimiento: **"Rolan se internó ayer al mediodía"**, nos dijo. Y agregó: **"El doctor Rodríguez lo intervino nuevamente".** Pedimos más explicaciones, como es lógico, sobre este particular, pero el enfermero no supo o no quiso decirnos más.

No había más que hacer. Nos retiramos, **con la espinosa duda de si Rolan ha sido intervenido otra vez.** Al pasar junto a su puerta, escuchamos la radio que tenía encendida, escuchando el partido del cuadro de sus amores con el Inter. Y pensamos en él como en el luchador postrado que saca fuerzas de flaqueza y caído así y todo sigue haciendo fuerza por los suyos...

Chelsea Venció a Arsenal

LONDRES, 26 (ANSA). — Se disputó esta tarde otra jornada del torneo inglés de fútbol profesional de primera división.

• Los Resultados

Los resultados de los partidos fueron éstos: Arsenal 1, Chelsea 3; Birmingham City 3, Everton 5; Blacburn Rovers 3, Leicester City 1; Blackpool 3, Sunderland 1; Fulham 1, Stoke City 4; Leeds United 1, Nottingham Forest 2; Liverpool 5, Aston Villa 1; Manchester United 4, Tottenham Hostpur 1; Sheffield Wednesday 2, Wolverhampton Wanderers 0; West Bromwich Albion 1, Burnley 2 y West Ham United 3, Sheffield United 1.

Graciela Lombardi Derrotó en 2 Sets a Hilda Schaffer

Numerosos encuentros de tenis se jugaron esta tarde en la cancha de Belgrano, por su torneo para todas las categorías.

• Los Resultados

En el individual caballeros, Jorge Beinel venció a Jorge Martínez, por 6-4 y 6-4, y en damas Graciela Lombardi derrotó a Hilda Schaffer, por 6-3 y 6-3.

Por el individual caballeros, selección, R. González García venció a D. Casceto, por 6-1 y 6-4 y en damas, Angela de García se impuso a Francisca Berardo, por 6-2 y 6-1.

• Perdió Morea

También hubo cotejos finales en G. y Esgrima de Buenos Aires, donde la pareja Aubone-Peralta, en dobles de caballeros, venció a Enrique Morea y Julián Ganzalba, por 6-3, 6-4, 1-6 y 6-4.

En un cotejo final de selección, Jorge Fontán Balestra, le ganó a Jorge Rosales, por 6-2, 8-6 y 6-1.

TENIS: ESTADOS UNIDOS A UN PASO DE RECONQUISTAR LA COPA DAVIS

—**CLEVELAND, 26 (Associated Press).**— Los norteamericanos Chuck McKinley y Dennis Ralston se recuperaron del borde de la derrota en que estuvieron y vapulearon hoy al gran equipo australiano formado por Roy Emerson y Fred Stolle, venciéndolos por 6|4, 4|6, 4|6, 6|3 y 6|4, logrando una imponente ventaja de 2|1 en la rueda final por la copa Davis.

Más de 7.000 espectadores en el estadio dieron a la pareja de tenistas yanquis una ovación de pie cuando Stolle devolvió un tiro de revés que se estrelló en la red y puso fin a una espectacular lucha de 1 hora 57 minutos.

Los Estados Unidos necesitan ahora ganar solamente uno de los dos juegos finales de singles mañana, para retener la enorme copa de plata de la que se apoderaron los australianos en diciembre pasado.

En esos partidos, Ralston, jugador algunas veces temperamental, pero a menudo brillante, se enfrentará a Stolle. McKinley hará frente al poderoso Emerson, campeón australiano, de Wimbledon y de Estados Unidos, y a quien se considera como el mejor jugador de tenis aficionado en el mundo.

La victoria de hoy, coloca a los norteamericanos en ventaja de 2 a 1 para retener la copa. Ralston es considerado favorito para vencer a Stolle, con lo que EE. UU. ganaría la copa. El partido final sería entonces una formalidad.

San Patricio y El Siasgo Fueron Ganadores en Pato

Se procedió esta tarde a la inauguración del Campo Argentino de Pato, ubicado en Campo de Mayo, Puerta 5, realizándose dos encuentros de los que resultaron ganadores San Patricio y El Siasgo.

• Los Cotejos

En el primer encuentro de la tarde, el cuarteto de San Patricio venció a Las Heras por 13 a 17, y en el restante El Siasgo superó a El Centinela por 12 a 11.

El campeonato proseguirá mañana con dos cotejos semifinales, donde San Patricio se medirá con El Cencerro y El Siasgo con La Tótora. Luego los ganadores disputarán el lance final.

PROGRAMA COMPLETO PARA MAÑANA EN LA PLATA

1ª Carrera — Pr. ONDINE (1957) — 1200 Mts. — A las 10.25
(COMIENZA LA DOBLE)

Últ. Perf.	Llave	ANOTADOS	JOCKEYS	Edk.	PADRE-MADRE	CUIDADOR
7P 2L 0L 7P	1	1 EL BRIBON	J.Walsh	4|57	El T'vadore-Bribonzuela	A.Gorosito
0L 9L 9L 0L		2 SANGLEY	R.R.Gómez	4|57	J. Tenorio-Sarigüeya	J.M.López
—		3 YA VINO	no correrá	4|57	Bull Dog-Mips'e	R Reta
0L 0L 0L 0L		4 BARULLON	A.Díaz	4|57	Barullero-Nena Brava	A.Herrera
0L 0P 0P 0L	2	5 APODERADO	X. X.	4|57	Efeso-Cayaya	D.Cammareri
— 0P 0P		6 SOCOLLON	A.A.De'guez	4|57	Relumbrón-S. Flame	M.Ayala
0P 8L 6P 8P		7 DONADIEU	J.Gutiérrez	4|57	Le P. Prince-Erynnie	J.O.R.Diaz
— — — 0P		8 FILAMENTOR	M.García	4|57	Filamento-Night Life	A.Domínguez
— — — 0P	3	9 ROMPE Y RAJA	F.Echagüe	4|57	Nimbus-Dalga	A.J.Iriarte
7L 0P 6P 4P		10 HUINCAS	no correrá	4|57	Evadido-Bacchante	J.Cerecetto
— — — —		11 CATALO	J.Lagostena	4|57	Tetuán-La Gallega	H.M.Vargas
0L 6P 8L 0P		12 LAY	E.Pavarini	4|54	Suspect-Mariana	S.F.Gómez
— 0L 0L	4	13 CANTORCITO	H.Rúa	4|57	Gauchesco-Cantosa	F.E.Andrade
0P 4L 6P 4L		14 ESTELLON	A.Sosa	4|57	P. Christian-Extasis	A.P.Bravo
— — — 7L		15 TALEGAZO	R.P.Ro'guez	4|57	Hyphen-Pelotera	C.Rodriguez
0L 9L 4L 0L		16 TUYU	Y.Cejas	4|57	Changote-Tunguzú	H.I.Boquin
0L 0L 0P 3L		17 ESTORBA	no correrá	4|54	Equator-Limia	A.Ipoucha
0L 7L 4L 0L	5	18 YUTY	A.Martínez	4|57	My Love-Yucará	A.A.Lacelli
0L 7L 0P 0P		19 CABAÑERO	L.Sánchez	4|57	Skyraider-L|Cabalística	M.Arismendi
— — — —		20 ENROQUE	no correrá	4|57	C. King-Fianchetto	V.H.Santos
8L 0L 5L 4L		21 ACUERDATE	N.Fernández	5|53	Lindo Mozo-Olga	N.I.Castro
0L 0P 6L 0P	6	22 CANCERBERO	P.Quevedo	4|57	B. Water-Cautivadora	A.S.Castro
— — — —		23 FIASCO	F.D'Elía	4|57	Timbalero-Vulgata	F.E.Prieto
8L 2L 4L 7L		24 LODO	no correrá	4|57	Solito-Loveretta	P.Grillo
5P 0L 4L 0P		25 CHIFULERO	A.Grossi	5|53	Sporting Doc- D. Girl	A.Corsiglia

Cand.: ACUERDATE (21) Enem.: Rompe y Raja (9) Sport: El Bribón (1)

2ª Carrera — Pr. SONROSAR (1961) — 1800 Mts. — A las 11.—
(FINALIZA LA DOBLE)

8L 2L 1L 6L	1	1 BRABARI	C.Montenegro	3|56	Brando-Bari	L.Taborda
5L 7P 0L 7L	2	2 NEGRO GAUCHO	no correrá	3|56	Narrador-Buenagaucha	A.Ortiz
0L 2L 5L 1L	3	3 (OBERON	N.Yalet	3|56	Enfield-Necedad	E.C.Boni
6L 9L 7P 1L		4 (HARBUR	J.Corso	3|56	Apúrese-Lechuza	Idem
5S 8L 1L 6L	4	5 ARTALEJOS	J.Vidarte	3|56	Bahlón-Aretusa	S.Mansilla
		6 LOES	H.Aufmuth	3|56	Coloquio-Estampia	E.G.López
6L 1L 9L 9L	5	7 SOFORITO	H.Palavecino	3|56	Espumoso-Sófora	P.A.Ruffini
3L 2L 1L 9L						
2L 6L 5L 4L	6	8 NOVIANO	R.P.Ro'guez	3|56	Esquilino-Nunuitita	N.V.Durán

Cand.: NOVIANO (8) Enem.: Oberón (3) Sport: Brabarí (1)

3ª Carrera — Pr. ARGEAS (1963) — 1600 Mts. — A las 11.40

4L 1L 5L 4L	1	1 BRAQUIAL	R.P.Ro'guez	4|57½	Bonicate-Ondarreta	A.A.Lacelli
Azul 5P 6L 5P 4P	2	2 SOLANERO	A.Real	4|56½	Cromwell-Saratoga	F.M.Ortiz
		3 COCORITO	J.Caro	5|50½	Romantic-Camorrera	J.Di Tomaso
7P 6L 4L 1L	3	4 ZURDITO	C.Montenegro	4|55½	Upa Quiero-H. Girl	D.Degaetano
6P 5L 1L 1L		5 NUNES	no correrá	5|51½	Ne'nezzar-Ca'paneta	H.F.Correa
1L 6L 3L 7P	4	6 BRACEADOR	J.Corso	4|55	Amilcar-Bramada	A.G.Goñi
0P 6L 0L 7L		7 JABON	R.S.Caro	6|48	Make Merry-Janistar	A.Crolla
5L 2L 7L 2L	5	8 PEDROEFE	H.Rúa	5|54	Vitelio-Perlera	J.Grimaut
3L 8L 8P 8P		9 DESMENTIDO	E.García	5|52	El C'arrón-Demoiselle	V.H.Santos
1L 4L 5L 2L	6	10 MUMAY	P.Tárrago	4|53	Addax-Lagarterana	J.G.Della
5S 6S 4L 1L		11 AFORTUNADO	J.Alonso	4|53	Qui Vive-Happy Elen	D.Fernández

Cand.: AFORTUNADO (11) Enem.: Braceador (6) Sport: Zurdito (4)

4ª Carrera — Pr. OJAI (1958) — 1400 Mts. — A las 12.30
(COMIENZA LA TRIPLE)

— — — —	1	1 ANILINA	C.Sobral	3|56	Apóstol-Digitaline	M.Prátola
3P 5P 2L 2L		2 CIÑERA	P.Tárrago	3|56	Magabit-Cyclamen	A.D.Tassi
— — — 0P		3 FARAGANA	J.Lozano	3|56	Faraón-Gigana	E.Arce
7L 2L 3L 7L	2	4 BALPARDA	J.Gutiérrez	3|56	Chato Alke-Baluchina	A.Fagundez
— — — 0L		5 CONFIRMATORIA	L.Tadei	3|56	Loretano-Amorrai	J.M.Tirao
— — — 0L		6 FLOR FEDERAL	no correrá	3|56	Tudor-Fay Crocker	A.J.Iriarte
— — — 7L	3	7 BARGIRL	no correrá	3|56	Montmartre-Baria	V.Lanzalot
0L 6L 7L 8L		8 CIRCEA	no correrá	3|56	Circo-Blancamar	A.F.Torres
0L 7L 5L 0L		9 CHALANESCA	F.D'Elía	3|56	Puro Oro-Chalera	A.Vallejos
— 0P 0P 0L		10 HUINCA RUCA	O.Camacho	3|56	Basajaun-E. Cristina	A.Canay
2L 4L 5L 3L	4	11 BRULERIA	F.Echagüe	3|56	Optimo-Brujalinda	A.E.Polo
— — — 0L		12 FOGOSIDAD	H.Leonelli	3|56	Amo-Fonola	H.F.Guida
— — — 0L		13 E. ACHA	O.Brandi	3|56	Addax-Purilauquen	P.Orcajada
0S 0P 0S 0P	5	14 CANTACHITA	N.Fernández	3|56	Canthare-Blenmatic	A.Gorosito
— — — —		15 COSTA DEL SOL	N.Pereyra	3|56	Alpinista-Playera	L.d|l|Fuente
— 0P 0L 9P		16 GRAND RAPIDS	J.Corso	3|56	Erasmo-Ocala	A.G.Goñi
5L 0P 6L 3L		17 LA PEREZOSA	M.Villarruel	3|56	Alpinista-Souvant	J.J.Valle
4L 4L 2L 4L	6	18 CAUTIVA DINA	J.Alonso	3|56	Dándolo-Altanera	E.C.Boni
— — 8L 0L		19 GOOD PLUS	A.Martínez	3|56	Free Boy-Armadura	T.Sánchez
— — 0L 8P		20 LORINDA	O.Alen	3|56	Madison-Licia	A.B'chimano

Cand.: CIÑERA (2) Enem.: Cautiva Dina (18) Sport: Brulería (11)

5ª Carrera — Pr. OJAI (1958-bis) — 1400 Mts. — A las 13.20
(CONTINUA LA TRIPLE)

0L 5L 5L 9L	1	1 LA MALVADA	P.Tárrago	3|56	Royal Rover-La Tanita	E.J.Aguirre
— — — 0L		2 NITRIA	V.Cejas	3|56	Nítido-Hybla	J.Thompson
8L 9L 5L 9L		3 PACHANGUERA	F.D'Elía	3|56	Venusto-La Danza	A.Amola
9L 6L 5L 4L		4 TAKENA	T.López	3|56	Tanteo-Kerulen	M.A.Ferro
0L 0S 0L 7P		5 LAMBDA	J.Arriagada	3|56	Birón-Obscura	A.Gorosito
0L 8L 3L 0P	2	6 PAÑOLA	J.Alonso	3|56	Poderoso-Pañoleta	E.C.Boni
— — — 0L		7 ROYAL GIRL	A.Martínez	3|56	Restoration-Camorrera	E.L.Clerc
— — 8L 9L		8 VIÑERA	R.A.G'zález	3|56	Pomerol-Viota	J.Pra
— 0L 0L 0L	3	9 LUZ AZUL	C.Montenegro	3|56	Lingote-La Norteña	M.Velazco
— — — —		10 PINK	J.Corte	3|56	Refucilo-La Itati	H.I.Boquin
4L 4L 3L 6L		11 P. DE JABON	no correrá	3|56	J. Tenorio-Tempestad	O.J.Martínez
— 0L 0L 0P		12 TARPECICA	J.Corso	3|56	Preclaro-Tia Linda	H.Villafañe
— — — —	4	13 MAYTI	L.Tadei	3|56	Blusson-Ojos Rojos	J.Baldomir
7L 0L 7L 0L		14 PLENA	E.Tadei	3|56	Bar-Macagüita	A.Rodriguez
5L 6L 2L 3L		15 RED LILLY	no correrá	3|56	V. Roll-White Lily	O.L.Finarelli
— — — 8L	5	16 MIMICITA	P.Prieto	3|56	Nabis-Misty	P.B'chimano
8P 5P 0P 2L		17 SARZA	O.Brandi	3|56	Picaso-eSrranita	J.R.Grimaut
		18 TAGBA	N.Vismara	3|56	Tatán-Sueca	A.Geroldi
— — 0L 8L	6	19 NIEDERWALD	A.Coloccio	3|56	Nogaró II-Anclada	M.Córdoba
— — — —		20 TAKE IT EASY	J.Ortiz	3|56	Cognac-Lanatai	D.Fernández
4L 2L 5L 5L		21 TEMI	no correrá	3|56	Esclaro-Tembeta	Z.Vescina

Cand.: TAGRA (18 Enem.: Take It Easy (20) Sport: Takena (4)

6ª Carrera — Pr. SELECCION (Clás.) — 2200 Mts. — A las 14.—

— — 1L 1L	1	1 DUBITA	C.Sobral	3|56	Scratch-Suspicacia	L.d|l|Fuente
0L 0S 0L 7P	2	2 LAMBDA	no correrá	3|56	Birón-Obscura	A.Gorosito
4L 3L 1L 3L		3 TREVI	P.Tárrago	3|56	Palito-Pluma Roja	A.D.Tassi
1L 0L 4L 1L	3	4 ANCHUSA	T.Albertini	3|56	Pretexto-E. Primrose	O.J.Martinez
— — 5L 1L		5 INDIA GROVE	H.Rúa	3|56	Incaico-La Fronde	M.Gil
3S 1S 3S 5P	4	6 RUBY QUEEN	no correrá	3|56	Restoration-Noblesse	J.Fregonese
8L 8L 7L 8L	5	7 CIRCEA	A.Acero	3|56	Circo-Blancamar	A.F.Torres
1P 6L 2L 4L		8 AQUILEGIA	O.Baratucci	3|56	Canthare-Guadalupe	L.Fá (h.)
2L 1L 2L 2L	6	9 SAPRISTI	H.Guerrero	3|56	Argos-Se Alquila	A.Fagundez

Cand.: SAPRISTI (9) Enem.: Dubita (1) Sport: India Grove (5)

Sapristi, con Chance Para una Selección

También en el Sur se hará mañana la Selección. Corresponde a las potrancas y sobre la distancia de 2.200 metros, como acaba de ocurrir en los máximos, donde la platense Luanda impuso condiciones en forma ampplia. No son muchas las que intentarán la hazaña en estas pistas más modestas, pero como en el lote aparecen varias que vienen actuando con acentuado favoritismo, no deja de entusiasmar la lucha, que puede asumir caracteres sensacionales. Entre las más capaces, deben sañalarse a Sapristi y Dubita.

crónica EN EL TURF

El mayor fogueo de Sapristi, obliga a considerarla como la más indicada para coronarse. Son muy buenas las actuaciones de la hija de Argos, en su corta campaña. Dos triunfos de gran valor y en sus recientes actuaciones, en cotejos de alta selección, quedó segunda de Sesión Secreta, en la Polla de Potrancas Platense y recientemente escoltó a Luanda en el clásico Hipódromo de La Plata. Si recordamos que ésta luego triunfó fácilmente en Palermo, tenemos un motivo cierto y de gran valor para confiar en la rehabilitación de la defensora del stud Marianito.

Dubita es, asimismo, una adversaria de grandes aptitudes. Dos veces actuó en público. Fuente y en ambas dejó entrever que está datada de muy buena calidad y puede, por lo tanto, cotejarse en los principales clásicos con altas aspiraciones. Debutó superando a Chiserá, por cuatro cuerpos y en seguida se impuso por tres a Risota, en 1'56"4/5.

7ª Carrera — Pr. HERA (1959) — 1600 Mts. — A las 14.45
(SE COMPLETA LA TRIPLE)

— — — 0L	1	1 ATHLONE	J.Corte	3|56	Autócrata-La Francesa	H.I.Boquin
4P 0S 7P 0P		2 GRACIABLE	C.Montenegro	3|56	Parral-Gracien	F.Lanzoni
— — — —		3 HALAGUEÑO	V.Cejas	3|56	His Honour-Chalamita	J.M.Boquin
— — — 0L		4 HERRADO	J.Cano	3|56	Dahir-Hormiga	V.Cano
— — — —	2	5 APLANCHAR	H.Leonelli	3|56	Amo-Planchadora	H.F.Guida
— — 0L 9P		6 DUCADO	E.García	3|56	Tatán-Jerarquía	V.H.Santos
8L 6L 0L 0L		7 GRANDE	O.Richeri	3|56	Granido-Saki	V.Cassaigne
— — — —		8 JONICO	O.Brandi	3|56	M. Merry-Jacamara	J.R.Grimaut
3L 4L 3L 8L	3	9 BENEDICTO	A.Martínez	3|56	Bellman-Becacina	P.R.López
— — — —		10 CLAVILEÑO	A.Saavedra	3|56	Foxrunner-Rodelú	J.Villafañe
0L 6L 9P 0P		11 GRAN KASIM	R.A.G'zález	3|56	El Kasim-Güendalina	J.Pra
— 0L 5L 0L	4	12 BRANDITO	R.P.Ro'guez	3|56	Brando-Brama	J.Ochoa
— — 0L 0L		13 CHUN TSIEN	D.Reynoso	3|56	Narrador-La Chuña	A.Rodriguez
8L 0L 4L 3L		14 EL MENTIROSO	E.Navarro	3|56	Casanova-Efeba	J.Fregonese
		15 INVITADO	E.Tadei	3|56	Nevers-Linda Gaucha	J.T.Gómez
— — 8L 0L	5	16 BUFFONE	A.Coloccio	3|56	Nebuchadnezzar-Chatty	A.E.Polo
— — 0L 0L		17 DON CUSE	H.Artigas	3|56	Don Mac-Curve	T.Arana
— — — —		18 ELMO	P.Tárrago	3|56	Refucilo-Citerea	T.Sánchez
0S 4L 2L 0P		19 MANCHICHI	N.Pereyra	3|56	Batallador-Lagarterana	J.L.G.Della
— — — 0L						
7P 9P 3L 3L	6	20 BULPRET	N.Vismara	3|56	Bull Dog-Predicadera	A.Geroldi
7L 7L 0L 0L		21 EL MUÑE	H.Palavecino	3|56	P. Royal-Encandilada	F.J.Suárez
— 0P 8P 8P		22 FAR-PRINCE	J.Lozano	3|56	Faraón-Kronprinzessin	E.Arce

Cand.: ELMO (18) Enem.: Manchichi (19) Sport: El Mentiroso (14)

8ª Carrera Pr. ALAGRANMUÑECA (1960) — 1200 Mts. — A las 15.35

3L 8L 8P 8P	1	1 DESMENTIDO	E.García	5|58½	El C'rrón-Demoiselle	V.H.Santos
9L 3L 1L 7L		2 KINNETTE	F.D'Elía	5|54½	S'peare-Kontradanza	L.Quinteros
0P 0P 9P 8P		3 SEMIFEO	no correrá	5|54	Closworth-Seminaria	A.Dominguez
4L 7P 4P 8L	2	4 ESPARTACO	J.Gutiérrez	5|58	Nuvolari-Estrellagal	A.Fagundez
0L 5L 7P 5P		5 BROLA	H.Rúa	5|54½	Brando-Vialidad	R.Ruiz Diaz
5L 0L 0L 0L		6 ORIENTADA	H.Aufmuth	8|51½	Atabor-Orizaba	H.Camillón
Men. 5L 5P	3	7 (ARRIGARRI	J.Ortiz	5|57	Montalbán-Maulita	O.C.Bazán
5P 1P 0S 0L		8 (NUNCA VISTO	no correrá	7|50	Relumbrón-N. Alegre	Idem
4L 0L 0L 9P		9 MASTER KIKE	J.Alonso	6|51½	Master-Delia	J.Peralta
7L 1L 2P 5P	4	10 ESTERITA	R.Sárfiel	5|56½	Equator-Limia	A.Ipoucha
Ros. 3L 0L		11 TELEX	R.Di Nitto	6|53	Altruista-Tuña	O.Puente
6P 5P 0P 0P		12 BANDAL	no correrá	5|53	Baradero-Saint Dely	J.Sabelli
5L 4P 2L 8L	5	13 TIENTO	A.Sosa	5|56	Tudor-Papana	A.B'chimano
3L 7L 6L 6L		14 HELENIAS	C.Montenegro	5|54½	Mirontón-Humosa	E.C.Boni
9S 0S 0L 8P		15 BETAGANO	R.Nístico	5|54	T. Chiseller-Betagana	G.A.Cervi
6L 5L 2L 4L	6	16 CHIMACHIMA	H.Guerrero	5|55½	Chañar-Aprestada	J.A.Boni
2L 1L 6P 0L		17 LUISLAND	E.Olguín	6|55	Landcall-Cuchufleta	J.J.Nicuez

Cand.: ARRIGARRI (7) Enem. Esterita (10) Sport: Tiento (13)

9ª Carrera — Pr. JALOUSIE (1962) — 2100 Mts. — A las 16.25

3L 5P 2L 8L	1	1 PERA VERDE	H.Palavecino	4|57	Kentucky-Peraquita	P.A.Ruffini
5L 7L 0L 5L		2 ADVERTIDA	C.Sobral	4|54	Cruz Montiel-Ambición	M.Prátola
5L 6L 8L 7L		3 REINA MIA	no correrá	5|49	Palais Royal-Micintita	L.Naccarato
1L 4L 5L 2L	2	4 MUMAY	no correrá	4|57	Addax-Lagarterana	J.L.G.Della
5S 4L 8P 5L		5 FALSA	O.Baratucci	4|54	Filón-Devota	L.Fá (h.)
7L 1L 3L 5L		6 KOSKA	E.Ramírez	5|49	El Holandés-Katú	G.Alvariza
4L 1L 4L 6L	3	7 FORMADORA	E.Lerdá	4|57	Filón-Hebe	P.Varela
6S 1P 7P 8P		8 (LEGRAS	J.Corso	4|54	Hip Hurrah-Papeleta	E.C.Boni
5S 4L 2L 5P		9 (FORJADA	J.Alonso	5|52	Farrista-Postilla	Idem
7L 2P 1P 4P	4	10 BICHINA	A.García	5|55	Juan Tenorio-Billera	O.Puente
0L 7L 7L 8P		11 ZAMBRA	no correrá	4|51	Speechmaker-Zapatilla	A.Vicidomini
2L 0P 6L 1L		12 LOBUNA	H.Artigas	4|51	Juan Tenorio-Leona	M.Escagües
0P 8P 7P 7L	5	13 LACONIA	no correrá	5|55	Altruista-Sparta	N.Madriaga
1L 6L 2L 1L		14 ENSOÑADORA	N.Vismara	5|52	Richer-Enguif	V.H.Santos
4L 2L 3L 3L		15 BENITA	no correrá	5|49	Bonicate-Orgullosa	E.O.Donadío
4S 1P 0P 5P	6	16 LA CORBETA	no correrá	5|55	Don Mac-Falúa	A.C.Casalini
8L 3L 0P 0L		17 MISS ZARATE	R.Sárfiel	4|51	Corindon II-Acusada	A.A.Santos
1P 7P 3P 0P		18 NOVELETA	E.Pavarini	4|51	Xaret-Story	G.Benvenuti

Cand..: ENSOÑADORA (14) Enem.: Bichina (10) Sport: Lobuna (12)

10ª Carrera — Pr. HERA (1959-bis) — 1600 Mts. — A las 17.15

— — 0L 0L	1	1 JUEGO	X. X.	3|56	Limburgo-Julíaca	D.Fernández
— — — 0L		2 MURAB	A.Saavedra	3|56	Ever Ready-Muros	N.V.Durán
0L 2L 7P 7L		3 THE ROLEX	R.P.Ro'guez	3|56	Avro-Hora	J.Ochoa
— — — 0L	2	4 LONDRO	X. X.	3|56	Barheim-L. Drusilla	F.R.Bringa
6L 5L 4L 2L		5 NEGROTAQUI	H.Palavecino	3|56	Batallador-Dolina	F.J.Suárez
— — — 0L		6 BINCONETE	C.Montenegro	3|56	Ambler II-Pompei	J.D.Lanzoni
— 0S 8S 0L		7 SMALL CIRCLES	E.Pavarini	3|56	Le P. Prince-Orbita	S.L.Vega
— 8L 7L 0P	3	8 MAGNANIMO	S.Maciel	3|56	Mapocho-aCrtomancia	F.Conte
— — — —		9 NILOME	R.R.Gómez	3|56	Nilad-Lomerita	V.Cassaigne
— — — —		10 REFUNFUSO	H.Aufmuth	3|56	Refucilo-Témpera	E.L.Clerc
— — — 3L		11 SULFATIAZOL	no correrá	3|56	Sibelius-Maraquita	I.S.Galván
4L 3L 4L 7L	4	12 MASERO	A.Acero	3|56	Malhechor-Tomasa	A.M.Falcón
0L 0L 0L 9L		13 NITRON	L.Camoretti	3|56	Nítido-Quite Contrary	A.Corso
— — — —		14 VISTO BUENO	J.Corso	3|56	Tudor-Vistabella	V.F.Andreti
9P 0P 0P 0P		15 ZARZO	A.Paulean	3|56	Mefistófeles-Zucarina	M.A.Blanco
— — — 0L	5	16 MOLINELLO	J.Cano	3|56	Muchachón-Herence	P.E.Alvarez
9P 0P 9P 0P		17 PEDREGULLO	A.Longo	3|56	Barheim-Perjura	L.Aguirre
— 8L 0L 2L		18 SABINO FREDES	A.Sosa	3|56	Sibelius-Fire Bird	P.C.Sosa
— — — 7L		19 SADIR	X. X.	3|56	Scratch-Betelgeuze	A.S.Torres
— — — 7L	6	20 MONTE ALLEGRO	J.Alonso	3|56	Loretano-Suave Aroma	E.C.Boni
— — — —		21 PUM	H.Casalotti	3|56	C. King-Granada	A.R.Bani
— — — —		22 REZONGON	X. X.	3|56	R'umbrón-Romanesque	J.L.G.Della
— — 0L 6L		23 TRAGALINDO	C.Sobral	3|56	Tragacanto-Toreacita	A.Carrigiij

Cand.: REZONGON (22) Enem.: Negrotaqui (5) Sport: The Rolex .(3)

HIPODROMO DE PALERMO

ANTICIPANDO EL MARCADOR DE LA 9ª CARRERA

I	7
II	1
III	2
IV	9

SE INCREMENTAN LOS HABERES DEL PERSONAL POR REUNION DEL SUR

Se llegó a un acuerdo entre los empleados que actúan los días de reunión en el hipódromo de La Plata y la Dirección Provincial de Hipódromos, en el asunto relacionado con el aumento de haberes. Se convino un aumento de 100 pesos por reunión a partir del 1º de enero y hasta el 30 de junio, y de 30 pesos más desde el 1º de julio hasta fines del presente año.

EL CLASICO PALERMO

Puede Ganar de un Viaje

Termina la actividad de setiembre con dos programas atrayentes, a realizarse en forma simultánea en Palermo y en La Plata. En el escenario metropolitano se disputará como número más importante el Clásico Palermo, cita de milleros calificados como lo evidencia la nómina de triunfadores de esta importante competencia. Este año el conjunto es selecto, sin figurar en el mismo ningún crack de la milla, pero eso sí, es homogéneo y se asistirá a un interesante cotejo desde el pique a la raya.

El mejor candidato es Tamagno a juzgar por su reciente segundo puesto a medio cuerpo de Anheloso, perdiendo su línea y con ello una carrera que tenía ganada en todas partes, menos en la llegada. Con mejor suerte podrá imponerse de un viaje.

TIENE UNA FIJA...

CON ASTRIWAR. Aníbal Etchart, el hombre del brazo fuerte, tiene una fija en la cuarta carrera.

Lo que Destaca la Información

El mejor candidato
Red and Black
Doblete probable
Salubre - Gallant
Para la triple
Alan Jones
Astriwar
Tímida Luz
El dato del reloj
Mimí Pinsón

PROGRAMA COMPLETO PARA MAÑA

1ª Carrera — Pr. PARRAL (1956) — 1800 Mts. — A las 11.—

4 Ult. Perf.	ANOTADOS	Perf.	o/c.	JOCKEY	e/k.	PADRE-MADRE	CUIDADOR
7P|8S|3P|2P	1 SALUBRE	2760	5	R.Guzmán	4|57	River Line-Sagardúa	A.A.B.[illegible]
—|—|7P|8S	2 TATUMA	0961	1	J.Schmit	4|57	Quetral-Tallada	R.Romero
9P|5P|4P|5P	3 POTI	2971	4	J.Martino	4|57	Birón-Apura	F.Soumastre
0P|0L|0S|0P	4 VANE	2610	8	J.Lavia	4|57	Montellano-Vanessa	J.R.Lofiego
—|—|—|8P	5 EVIDENCE	2769	9	J.Varela	4|57	Solito-Etílica	R.Pena
2P|2P|3S|5P	6 LA TAPA	2945	2	no correrá	4|57	Eglantier-Techano	A.Belaitz
—|—|—|—	7 UNDINUBLA	—	3	M.Reynoso	4|57	Undiwar-Senubla	O.R.Calistro
—|—|—|—	8 WHISKERIA	—	7	V.Gaddi	4|57	Edmond-Altura	P.Chiebotti
0P|3P|3P|2P	9 ZARAGATA	2971	6	H.Ventura	4|57	Tónico-Bulli	M.Acosta

Cand.: SALUBRE (1) — Enem.: Zaragata (9) — Sport: Whiskería (8)

2ª Carrera — Pr. DORINE (1962) — 2500 Mts. — A las 11.40

4 Ult. Perf.	ANOTADOS	Perf.	o/c.	JOCKEY	e/k.	PADRE-MADRE	CUIDADOR
1S|1P|2S|1P	1 (ARGENTARIA	1573	1	no correrá	4|58½	Babu's Pet-Pay Off	A.L.Salvati
5P|3P|7P|4P	2 (R. SALOMON	2872	5	R.Encinas	4|51½	R. Claro-Hondura	Idem
8L|3P|5L|2P	3 R. AND BLACK	2889	4	E.Jara	4|56½	G. Stream-Cruz Roja	R.Giovanetti
7P|5G|0P|5L	4 ADAGIO	2983	8	J.Camoretti	4|56	Gulf Stream-Ad Astra	O.Dominguez
0R|0P|5P|8P	5 DANGER	2889	3	O.Cosenza	5|55½	Basajaun-Kronp'ssin	J.M.Oporto
7P|3L|9L|3P	6 ALBARIÑO	2889	7	R.Rutti	4|52	Natal-Hermana	L.A.Ferro
7P|5P|1L|6L	7 BELLOW	2983	2	I.Carboni	4|50½	Bellman-Baking	V.O.Cevasco
0S|0P|8P|5P	8 AY QUESI	2889	6	R.Zapata	4|49½	A. Lug-Saladina	M.Alvarez

Cand.: RED AND BLACK (3) — Enem.: Albariño (6) — Sport: Danger (5)

3ª Carrera — Pr. PARDON (1958) — 1800 Mts. — A las 12.30

COMIENZA LA APUESTA TRIPLE

4 Ult. Perf.	ANOTADOS	Perf.	o/c.	JOCKEY	e/k.	PADRE-MADRE	CUIDADOR
—|—|9P|9P	1 FOMENTINHO	2923	7	M.Carranza	3|56	Fomento-Pintura	F.A.Costa
—|—|—|7P	2 ACESTES	2937	1	O.Nardi	3|56	Seductor-Trilogía	R.Brancacio
—|—|0P|0P	3 RESOPLO	2718	5	J.Rolón	3|56	Resuello-Ruralista	E.Cassaigne
—|—|3P|6P	4 LAURUS	2879	4	E.Jara	3|56	Snow Cat-Lavander	J.Fregonese
—|—|9L|5P	5 DIMITRI	2886	10	no correrá	3|56	Pontino-Mawra	M.Sola
—|—|3P|0P	6 BARVAL	2826	15	O.Pellegrino	3|56	Poderoso-Bayonette	M.M.Sosa
—|0P|0P|9P	7 FENICIO	2951	2	G.Pereyra	3|56	Fomento-Roseate	R.A.Cortez
—|—|—|—	8 KAMEL	—	8	O.Cosenza	3|56	Gulf Stream-Katrine	A.Giovanetti
—|—|6P|3P	9 RONDO	2969	14	R.Rutti	3|56	C. King-Soprano	A.García
—|—|—|—	10 SPUR	—	12	R.Tavella	3|56	Apóstol-Yornet	J.R.Lofiego
—|—|0P|8P	11 REVOLT	2991	13	J.Romero	3|56	Apóstol-Estelle	S.García
—|—|0S|0P	12 SIN NUBE	2822	6	J.Lugrín	3|56	Singapur-Nube Clara	A.T.Vazón
—|—|0P|2P	13 ALAN JONES	2969	11	J.Torres	3|56	A. Night-Más Bonita	L.Saccone
2P|9P|4P|3P	14 BIG BOY	2886	3	C.Sauro	3|56	Magabit-Bulliciosa	F.Guerrero
—|—|—|—	15 ZANFER	—	9	J.Leguizamón	3|56	Apóstol-Hawai	A.H.Irusta

Cand.: ALAN JONES (13) — Enem.: Rondó (9) — Sport: Acestes (2)

4ª Carrera — Pr. HAY HUMO (1957) — 1100 Mts. — A las 13.20

CONTINUA LA APUESTA TRIPLE

4 Ult. Perf.	ANOTADOS	Perf.	o/c.	JOCKEY	e/k.	PADRE-MADRE	CUIDADOR
0P|0P|2P|3P	1 E. BAIN	2820	13	M.Carranza	4|57	Closworth-E. Shadows	F.A.Costa
—|—|0P|9P	2 CACHETON	2883	4	J.Schmit	4|57	Apocado-Cacheuta	R Romero
9P|0P|0P|0P	3 METILENO	[illegible]	5	no correrá	4|57	Erasmo-Royal Blue	T.Arana
6P|2P|7P|3P	4 EL TAKU	2962	16	C.Sauro	4|57	El Trovadore-M. Ollo	L.E.Crosato
9S|0P|7L|9P	5 SKIM	2544	7	A.Dematteí	4|57	Le P. Prince-Singal'da	G.Deavard
7S|8S|0P|0L	6 MORTEROS	[illegible]	1	R.Rutti	4|57	Relumbrón-Mirontaine	N.De Andrea
0L|0P|3P|0P	7 PETE'S SAKE	2962	2	R.Alzamora	4|57	El Paso-Almita	O.Ruiz
2S|7S|9P|0P	8 DRINK	2883	14	A.Hernández	4|57	River Line-Caninha	A.S.Alvariza
—|—|—|—	9 PELASO	—	8	J.Ibarra	4|57	Perillán-Maosla	J.Zaragoza
—|—|—|0P	10 SOFOCLES	2861	3	H.Anacona	4|57	Carapálida-Mantinea	P.B'chimano
—|—|—|—	11 YA VINO	—	15	T.Espino	4|57	Bull Dog-Mipsie	R.Reta
5P|2P|5P|2P	12 ASTRIWAR	2962	17	A.Etchart	4|57	Undiwar-Astrid	A.M.Liceri
6P|5P|4P|7P	13 EL AS	2962	6	L.O.García	4|57	Amparado-Eva	R.Fuentes
—|—|—|—	14 MARRUECOS	—	10	no correrá	4|57	Make Tracks-Mimosa	R.Marrone
7L|0P|0P|4P	15 HUINCAS	2962	12	V.Gaddi	4|57	Evadido-Bachante	J.Cerecetto
7L|5L|5L|2L	16 CLAVADOR	2925	9	A.A.Do'guez	4|57	Tito Livio-Clairette	A.Herrera
8L|2L|4L|7L	17 LODO	2981	11	R.Tavella	4|57	Solito-Loveretta	P.Grillo

Cand.: ASTRIWAR (12) — Enem.: El Takú (4) — Sport: Evening Rain (1)

5ª Carrera — Pr. PALERMO (Clás.) — 1600 Mts. — A las 14.5

4 Ult. Perf.	ANOTADOS	Perf.	o/c.	JOCKEY	e/k.	PADRE-MADRE	CUIDADOR
1P|3P|5P|5P	1 SNOW CAP	[illegible]	9	C.Sauro	4|59½	Snow Cat-Locusta	J.F.Penna
4P|7S|6P|1P	2 ANHELOSO	2904	10	E.Jara	4|59½	C. King-Animada	G.A.Cervi
8P|2P|1P|4P	3 TCHAIKOVSKY	2948	4	J.Torres	4|59½	Tahoe-Symphony	J.Maldotti
8P|7S|2P|3P	4 FIDE	2948	7	R.Alzamora	4|59½	Atabor-Buena Fe	A.S.Castro
2P|2S|2P|2P	5 CORREDOR	2948	3	J.Camoretti	4|59½	Chivalry II-Aguja	M.Gervasoni
0S|1P|1P|4P	6 PILLIN	2904	5	N.Yalet	4|59½	Sideral-Traviesa	A.Tedeschi

Cómo Corrieron

0961
S. I. 20-6-63
(Pista pesada)
1600 — 1'42''1|5
1 Argentaria 55
2 Boreale 55 ¾ cp
3 So'ticada 55 2 cp
4 Canéfora 55 ¾ cp
5 Aqua'rine 55 4 cp
6 Atrayana 55 4 cp
7 Ironiste 55 el hoc
U Tatuma 53 ¾ cp

1573
Pal. 3-11-63
(Pista normal)
2500 — 2'38''
1 Argentaria 54
2 Balsa'ra 60 1½ cp
3 Metatela 52 3 cp
U R. Mara 53 2 cp

2408
Palermo 9|5|64
(Pista normal)
1100 — 1'5''2|5
1 Lapatala 56
2 Heliaca 56 10 cp
3 Injure 56 ½ cz
4 Acadina 56 1 cp
5 Exousse 55 3 cp
6 Anacró'ca 56 1 cz
7 Carpaina|56 pz
8 Macouer 56 ½ cp
9 Bizc'tarra|54 ½ cp
10 Tahiti 56½ 1 cz
11 Poetisa 56 5 cp
12 Ancheta 56 v|min
13 Macal'da 54 ¾ cp
U Rastrilla 54 ½ cp

2426
Palermo 10|4|64
(Pista normal)
1800 — 1'53''4|5
1 Avis 57
2 Cassine 57 3 cp
3 Taya 52 ½ cp
4 Avoine 57 2½ cp
5 Pavadita 57 2½ cp
6 Benita 57 2½ cp
7 Latania 57 1 cp
8 Alerta 54 3 cp
9 F. Blanca 56 1 cp
10 B'llegada 54 ½ cp
11 Polariega 54 ¾ cp
12 Reina M 55½ 1 cp
True 57 1 cp
U E.Ligera 55 4½ cp

2532
L. P. 6|6|64
Pista pesada
1400 — 1'28''4|5
1 Purpúreo 56
2 P'angón 56 2¾ cp
3 Sussex 55½ 1¼ cp
4 Yuty 53 ½ cp
5 S.deAgua 56 4 cp
6 Tronisón 54 1 cz
7 Pa'grafo 54 1¾ cp
8 Pascual 52 2½ cp
9 Tuyú 53½ 3¼ cp
10 Morteros 56 1 pz
11 R.delAire 56 8 cp
12 T.Mensi 56 1 pz
13 Regazo 52 1 cp
U Sa'gles 56½ 1¾ cp

2544
Pal. 6|6|64
(Pista normal)
1800 — 1'51''2|5
1 Adoptado 56
2 Edward 56 ½ pz
3 Mirable 56 ¾ cp
4 W.Grass 56 1½ cp
5 Oviedo 56 1½ cp
6 Sor'dido 56 4 cp
7 Boleo 56 3 cp
8 Yagual 56 ¾ cp
9 Skim 56 4 cp
10 Vol'ferd 56 1½ cp
11 Sesq'rio 54 el pz
U B. Japan 56 2 cp

2566
Palermo 13|6|64
(Pista normal)
1100 — 1'4''
1 Yviste 57
2 Boscosa 56 1 cp
3 P.Rose 54 2 cp
4 Gravedad 56 1 cp
5 Ramila 56 v|m
6 Quiaca 56 2 cp
7 Amambay 55 1 cp
U C'mina 56½ 1½ cp

2628
Pal. 27|6|64
(Pista normal)
1600 — 1'37''2|5
1 Volandero 55
2 Torrens 55 1½ cp
3 Pichín 55 4 cp
4 S'riente 55 2½ cp
5 Tomatoa 55 1 cp
6 Mo'bo 55 1½ cp
7 Bucat 55 ½ pz
8 Americain 55 pz
9 El Turbio 55 10 cp
10 Sample 55 ¾ cp
11 S.Seven 55 5½ cp
U San 55 ¾ cp
x Nordisch 54 rodó

2640
Pal. 28|6|64
(Pista normal)
1100 — 1'5''4|5
1 C.Linda 56
2 Bonica 56 2¾ cp
3 Salubre 56 ¾ cp
4 Miltha 55 2½ cp
5 Ruempa 56 1½ cp
6 Abiline 56 ½ cz
7 Elitea 56 2 cp
8 Vi'rlada 56 2½ cp
9 E'cialidad 56 ½ pz
10 Chirigota 56 1 pz
11 La Cirila 55 1 pz
12 Poti 56 ½ cp
13 Sabiniana 56 1 cz
14 Rempuja 56 ½ cp
15 N.Bell 55 2 cp
16 Desirable 56 1 cz
17 G'arigote 56 ¾ cp
18 Vene 56 ½ cp
19 Pipinete 55 1 cp
20 M París 56 7 cp
21 T.Tardi 55 1 cp
U C'harrera 55 ½ cp

2646
Pal. 28|6|64
(Pista normal)
1100 — 1'6''
1 Hola Hola 56
2 Clorindo 54½ 1 pz
3 Vitconte 56 1 pz
4 Yucal 56 ½ cp
5 Peatón 56½ 2 cp
6 Patacón 56 ½ pz
7 B.Trago 52 1 pz
8 Satchel 51 ¾ cp
9 Chiquillo 55 2 cp
10 Clarck II 54 2 cp
11 Mogado 53 1 pz
12 Hu'ante 56 2½ cp
13 B'narotti 56 ½ cp
14 Concertine 56 2 cp
15 Billete 55 1 pz
U M.Petro 50 6½ cp

2651
Pal. 4|7|64
(Pista normal)
1500 — 1'30''3|5
1 Cruz Latina 55
2 Ro'cesca 55 3 cp
3 Bacanada 55 hoc
4 Ma'porá 55 1½ cp
5 Risota 55 ½ cp
U Alaya 55½ 5 cp

2706
La Plata 12|7|64
Pista normal
1500 — 1'36''3|5
1 Sonsa 55
2 Benita 56 1¼ cp
3 Sus'sita 56½ ½ cz
4 Hebrea 56 pz
5 C.Bibi 55 ¾ cp
6 Boricuá 56 cz
7 R.Mía 56 2¼ cp
8 Atlanta 56 ½ cp
9 E.Mark 56½ 3 cp
10 Crotera 56 v|cp
11 Victoire 56 2 cp
12 Bochica 54 1 cp
13 Cassine 56 ¾ cp
14 Wami 56½ hoc
15 Q|Des'cia 56 ½ cp
16 Rulita 56 1¼ cp
17 Tafalda 53 2 cp
U B'llegada 55 v|cp

2707
La Plata 12|7|64
Pista normal
1400 — 1'27''2|5
1 Braceador 56½
2 Bailón 56½ ½ cp
3 Naides 56 6¾ cp
4 S'rrentino 56½ cz
5 Rebien 56 ½ cp
6 Example 56 ½ pz
7 P'minio 54½ v|cp
8 Revival 56 2 cp
9 Billete 54 1¼ cp
10 El Qué 54½ pz
11 T|Chepo 53 v|cp
U Trascartón 55 3 cp

2718
Pal. 18|7|64
(Pista pesada)
1100 — 1'4''2|5
1 Siempre 56
2 Vio'par 56 2½ cp
3 H|yP'tria 56 1½cp
4 L. Once 56 5 cp
5 Haxix 56 ¾ cp
6 Satín 56 ½ cp
7 Buipret 56 ¾ cp
8 S.Divino 56 ½ cz
9 Satané 53 hoc
10 Gigli 56 1½ cp
11 A. Jones 56 la cz
12 Strático 56 ½ pz
13 York 52 ½ cp
14 S.Marino 56 1½ cp
15 Guapote 56 ¾ cp
16 Resoplo 56 ½ cp
17 Corrigán 53 8 cp
U Teso 56 ½ cp

2760
Pal. 26-7-64
(Pista normal)
1100 — 1'5''4|5
1 Baryna 57
2 Salubre 57 4½ cp
3 Cauda'sa 57 ½ pz
4 M'truck 56 4½ cp
5 Alcolea 57 1½ cp
6 Chirigota 57 pz
7 Cope'za 57 3¼ cp
8 Light 57 2 cp
9 N.F'cia 57 3¼ cp
10 S. Rica 57 v|cp
11 Inula 57 pz
12 Nois'sa 57 2¼ cp
13 M.Buena 57 v|m
U Abilene 57 1 cp

2766
Pal. 26-7-64
(Pista normal)
1100 — 1'5''1|5
1 Tajante 57
2 Shet'land 56 ½ cz
3 B. Trago 56 1 cp
4 Clorindo 56 v|m
5 Tarento 55 ½ cz
6 Peatón 56 hoc
7 Dauntless 56 3 cp
8 Atila 56½ 2½ cp
9 Nec'reo 56 1¼ cp
10 S. Peur 56 v|cp
11 Irán 57½ 3¼ cp
12 Semifeo 56 2 cp
13 Clarillo 52½ v|cp
U Cocalos 56 v|cp

PERFORMANCES DE LOS ANOTADO

2769
Palermo 1|8|64
(Pista húmeda)
2200 — 2'20''3|5
1 Savara 57
2 G.Soberana 57 3 cp
3 Sarabande 54 3 cp
4 A'marine 55 1½ cp
5 R. Lass 57 2½ cp
6 Fruga'dad 57 ¾ cp
7 Sroquiñol 57 ¾ cp
8 Evidence 53 ½ cp
U Rosine 51 3 cp

2789
Pal. 2|8|64
(Pista normal)
1800 — 1'52''2|5
1 Bilbao 56
2 Syncopation 56 pz
3 Auteuil 56 1½ cp
4 Lautaro 56 el hoc
5 Bucat 56 1½ cp
6 Cachudo 56 1½ cp
7 Filólogo 56 ¾ cp
8 Higo 56 3½ cp
9 Tomatoa 56 el pz
10 Scrub 56 ½ cp
11 Amiel 56 3½ cp
12 Zarzo 56 1½ cp
13 Elmo 56 ½ cp
14 Faoferro 56 ½ cp
15 Vaque'to 54 1½ cp
U C. Negro 56 11 cp

2791
Pal. 2|8|64
(Pista normal)
1100 — 1'4''4|5
1 Mon Beguin 57
2 Fiumara 57 ½ pz
3 Douceur 54 el hoc
4 Luba 54½ 1½ cp
5 Intri'te 52 ½ cp
6 N. Star 55 2½ cp
7 Ferveur 55 1½ cp
8 Tra'sonda 54 5 cp
9 W. Come 52 ½ cz
10 Con'ción 52 ½ cp
11 Cursi 54 3 cp
U Baryna 50 el pz

2820
Pal. 15|8|64
(Pista normal)
1100 — 1'7''2|5
1 Don Armando 57
2 El Takú 57 1½ cp
3 E. Rain 56 la cz
4 Cigüeñal 57 empte
5 El As 56 1½ cp
6 L.Drake 57 ½ cp
7 D.Ro'lio 57 ¾ cp
8 F|d|Rey 57 2½ cp
9 Drink 57 1½ cp
10 Branly 56 3 cp
11 Chibanco 57 1 cp
12 Me'leno 56 1½ cp
13 Hu'nista 56 2½ cp
U Cataclismo 56 6 cp

2822
Pal. 15|8|64
(Pista normal)
1600 — 1'38''4|5
1 Markham 56
2 Bramador 55 la cz
3 Laurus 56 la cz
4 Big Boy 56 ¾ cp
5 Confeso 56 ½ cp
6 Eve'do 56 1½ cp
7 Gra'ble 56 1½ cp
8 Cuidado 56 1½ cp
9 C. C. O. 56 6 cp
10 Inter'nal 56 ½ cz
11 Sample 56 2½ cp
12 S.Nube 54 ½ pz
13 Lonquivar 56 pz
U Forband 53 15 cp

2826
Pal. 15|8|64
(Pista normal)
1600 — 1'37''3|5
1 El Chueco 56
2 Haxix 55 2½ cp
3 A.Gong 56 1½ cp
4 Ulogio 56 el pz
5 Carino 56 2 cp
6 Tele'ken 56 1 cp
7 Gog 56 ½ cz
8 Trigante 56 ½ cp
9 Buipret 54 el hoc
10 Taglia'to 56 ¾ cp
11 Barval 56 6 cp
12 En'tador 53 ½ cp
13 Jutland 56 8 cp
14 S. y Sal 56 1½ cp
U Marli 56 1 cp

2841
Pal. 16|8|64
(Pista normal)
1600 — 1'39''
1 La Piedad 56
2 M. Bueno 56 hoc
3 Bacanada 56 2½ cp
4 M. Bella 56 4 cp
5 No Preg'ten 56 v m
U Alaya 56 ¾ cp

2845
Pal. 16|8|64
(Pista normal)
2200 — 2'18''
1 Ravié 57
2 Narzole 57 2½ cp
3 L. Puerta 57 ½ cp
4 Savara 57 5 cp
5 Agüela 57 1 cp
6 Flintia 54 1 cp
7 G.Coast 57 2 cp
8 Historia 54 ½ cz
9 Malvácea 57 7 cp
10 M. Zárate 57 ½ cp
11 Burlesque 56 cz
12 Predomi'te 56 1 cp
13 Noveleta 54 2½ cp
14 Arriba 56 ¾ cp
15 Interflora 51 15 cp
U La Pelito 52 5 cp

2856
Palermo 17-8-64
(Pista normal)
1100 — 1'6''1|5
1 Abilene 57
2 F.dViva 57 1½ cp
3 T. Gaucha 57 3 cp
4 Mamella 57 1 cp
5 Pithia 57 ½ cp
6 Pampita 56 ½ cp
7 Malanda 57 ½ cp
8 La Cuarta 57 cz
9 Chochi 57 ¾ cp
10 Alcolea 56 3 cp
11 N.Francia 57 ½ cp
12 Light 57 cz
13 Carpet 57 3 cp
U Chuña 57 1 cp

2861
Palermo 17-8-64
(Pista normal)
1600 — 1'37''4|5
1 London Boy 57
2 El Turco 57 5 cp
3 Che'bichá 57 2 cp
4 Es'chado 57 ¾ cp
5 D.Mollendo 57 8 cp
6 Calígula 57 1½ cp
7 Norfolk 57 hoc
8 Tamus 53 2 cp
9 F. Star 57 1½ cp
10 Puelen 57 ¾ cp
11 Tesón 57 1½ cp
12 Diámetro 54 ¾ cp
13 Sófocles 57 3 cp
14 Cance'ro 57 1½ cp
U Manró 57 v cp

2870
Palermo 22-8-64
(Pista normal)
1100 — 1'4''
1 Sonriente 56
2 Batilio 56 4 cp
3 Lucrado 56 8 cp
4 B|Espírit 56 ¾ cp
5 Satín 56 ½ cp
6 Barzal 56 4 cp
7 L.Allento 56 ½ cp
8 A'nzado 56½ 3 cp
9 Vittorio 56 1 cp
10 Contenete 56 4 cp
U Doy Fe 54 1 pz

2872
Palermo 22-8-64
(Pista normal)
2500 — 2'34''3|5
1 Berry 54
2 Aratic 52 1 cp
3 Kalonji 56 7 cp
4 R.S'món 57 ½ cp
5 Narrado 56 6 cp
6 Z.Peter 50 2 cp
7 Paisanero 53 1 cz
U C'charrón 57 1 pz

2878
Palermo 23-8-64
(Pista húmeda)
1600 — 1'37''
1 Océana 51½
2 C'fluencia 54 2 cp
3 S.Lake 56 2½ cp
4 Boscosa 56 1 cz
5 L.Trece 52 1½ cp
6 C'dalosa 54 1½ cp
7 Bolonia 54 1 cp
8 Tiarata 56 1 cp
9 L|Gorda 54 4½ cp
10 Cursi 56 7 cp
U Arbitraria 52 v|cp

2879
Palermo 23-8-64
(Pista normal)
2000 — 2'5''3|5
1 Princesito 56
2 S.Seven 56 1 cp
3 Nebular 56½ ½ cz
4 Gog 56 8 cp
5 Guazcaso 56 ½ cz
6 Laurus 56½ 2½ cp
7 Americain 56 5 cp
8 Forjador 56 1½ cp
9 G.Kasim 54½ 1 cp
10 Zarzo 56 1 pz
U D|Plácido 52 ¾ cp

2882
Palermo 29-8-64
(Pista pesada)
1800 — 1'52''2|5
1 Allegada 53
2 T.Luz 56 hoc
3 A'erindia 56 16 cp
4 Próxima 56 1 pz

2883
Palermo 29-8-64
(Pista pesada)
1100 — 1'7''
1 A.Baby 58
2 Astriwar 57 3 cp
3 P.Sake 56 ½ cp
4 El As 55½ 1 cp
5 Glaciar 57 ½ cz
6 Donadieu 57 1 pz
7 El Taku 56 1½ cp
8 Parangón 57 ½ cz
9 Cachetón 57½ 1 cz
10 Drink 54 ¾ cp
11 Falsette 57 2 cp
12 Tesón 57 1 cz
13 Chibanco 57 2 cp
14 S.Back 57 1 pz
15 H.Harry 57 1½ cp
16 Manro 56½ 1¼ cp
U Yanito 55½ 6 cp

2886.
Palermo 29-8-64
(Pista pesada)
1600 — 1'39''2|5
1 Lautaro 56
2 C.C.O. 56 3 cp
3 B.Boy 56 2 cp
4 Morgan 56 ½ cp
5 Dimitri 56 12 cp

...SERA PARA TAMAGNO

EN EL HIPODROMO DE PALERMO

S 4P 2P	7 TAMAGNO	2904	2	O.Nardi	4|59½	T. Yuvaraj-Zibeline	B.Ginocchio
P 1P 2P	8 DOCEMINA	2989	6	A.Etchart	4|56½	Singapur-Homage	A.L.Salvati
P 1P 3P	9 E'CHANTMENT	2904	8	no correrá	4|56½	B. Empire-Charm	J.Lapistoy
L 5L 1L	10 ROUSILLON	2896	1	O.Cosenza	3|52½	Pretexto-Provence	S.L.Bello

Cand.: TAMAGNO (7) — Enem.: Anheloso (2) — Sport: Docemina (8)

Carrera — Pr. BONIN (1961) — 1800 Mts. — A las 14.50

FINALIZA LA APUESTA TRIPLE

1P 2P	1 TIMIDA LUZ	2882	5	A.Etchart	3|56	Sun Festival-Timidez	L.Saccone
S 3S 5P	2 RUBY QUEEN	2963	2	E.Jara	3|53	Restoration-Noblesse	J.Fregonese
P 3P 1P	3 (ELUSIVE	2974	1	R.Encinas	3|53	B. Empire-Best Ted	A.L.Salvati
S 1P 4P	4 (MARVEL	2963	5	J.Torres	3|53	Branding-Maripepa	Idem
— — 1P	5 TROYA	2964	7	A.Longo	3|53	Solito-Tarija	O.Zarlengo
P 6P 6P	6 ALAYA	2841	4	J.Lagría	3|53	Bellman-La Dormida	A.T.Vazón
P 6P 4P	7 MADREPORA	2651	3	C.Sauro	3|53	Labrador-Minerva	F.Guerrero
P 0P 6P	8 CHOYA	2992	6	O.Nardi	3|53	Closworth-Chocita	F.D.Vitale

Cand.: TIMIDA LUZ (1) — Enem.: Troya (5) — Sport: Choya (8)

Carrera — Pr. ENFIN (1959) — 1100 Mts. — A las 15.35

P 6P 4P	1 ENFIJA	2968	5	J.Torres	4|57	The Rabbis-Enough	A.L.Salvati
S 1S 4P	2 MIMI PINSON	2921	9	A.Sánchez	4|57	Aristophanes-L'thelme	R.J.Fuentes
L 0L 5P	3 IDEA FIJA	2968	8	A.Etchart	4|57	V. Roll-Kronprinzes	S.L.Bello
P 4L 4L	4 SUNDINA	2910	6	R.Rutti	5|55	Singapur-Cicada	A.García
S 9P 5P	5 INTRIGANTE	2791	12	R.Torrecillas	5|55	Suspect-Zabala	E.D.Casino
P 0P 6P	6 BIZCAITARRA	2968	3	S.Arriagada	4|54	Toreador-La Baskonia	L.Vega
L 0P 0P	7 CURSI	2878	7	R.Alzamora	4|54	Ambler II-Cuyana	A.S.Castro
P 5P 3P	8 ACADINA	2968	2	J.Romero	4|54	Magabit-Amarra	L.M.Farías
P 1P 7P	9 FOTT	2968	13	De Marco	4|54	Relumbrón-Fog	A.R.Davino
P 0P 1P	10 ABILENE	2856	1	no correrá	4|54	Apúrese-Alan Per	L.Romero
L 1L 0P	11 RASTRILLA	2408	4	M.Carranza	4|54	Tronches-Ramillera	F.A.Costa
P 6P 2P	12 ES GUAPA	2968	16	R.Zapata	4|54	P. Christian-Es Bonita	A.C.Casalini
P 1L 0L	13 BOCHICA	2706	16	J.R.García	5|52	Bellman-Queca	J.M.Felices
S 2P 6P	14 QUIACA	2566	10	J.Belén	5|52	Quetrral-Esquela	R.Godoy
P 5S 9P	15 F. BLANCA	2436	11	E.Defeso	5|52	S. Festival-White Arm	R.A.Nevi
L 4P 0L	16 BOSCOSA	2932	14	G.Rivero	5|52	Tatán-Selva	L.Guerrero

Cand.: MIMI PINSON (2) — Enem.: Es Guapa (12) — Sport: Enfija (1)

Carrera — Pr. ROB ROY (1960) — 1100 Mts. — A las 16.25

L 4L 0L	1 REVIVAL	2787	5	no correrá	4|57	Erasmo-Aleluya	S.L.Bello
P 0P 5L	2 SALVAJISMO	2933	4	no correrá	4|57	J. Tenorio-Sancochada	V.Z.Iturria
P 2P 1P	3 (SNOW FOX	2965	9	E.Jara	4|57	Snow Cat-Florista	J.F.Penna
2S 1S 0P	4 (EXOTISMO	2845	15	A.Longo	4|54	Carapálida-Exótica	Idem
S 9P 1P	5 BARBECUE	2993	3	no correrá	5|55	Timor-Bluesmoke	V.Pelorosso
P 0P 0L	6 ZIZI	2899	11	J.Torres	4|54	Casanova-Zíngara	A.C.Casalini
5S 3S 0S	7 ATILA	2766	12	O.Nardi	4|54	Make Tracks-Aroma	J.R.Lofiego
L 4L 5P	8 ZARONK	2965	7	R.Zapata	4|54	aCrdanil II-Zagaleja	R.J.Fuentes
S 8P 0P	9 (SATCHEL	2888	14	R.Alzamora	4|54	Scratch-Maletilla	A.B'chimano
S 0L 0P	10 (PLAY BOY	2888	10	L.Calvete	4|54	Nyangal-Noble Girl	Idem
P 9S 9P	11 CHIQUILLO	2646	1	F.Maldonado	4|54	Chivalry II-Retrechera	N.R.Agout
P 4P 7P	12 SEAVER	2888	6	J.Romero	4|54	Sureño-Picadura	D.E.Lora
P 6P 2P	13 PACHI	2965	8	A.López	4|54	Pendragón-L. View	A.A.Santos
P 9P 8P	14 SEMIFEO	2888	13	J.O.Baldo	5|52	Closworth-Seminaria	A.Domínguez
P 4P 2P	15 CHATELET	2993	2	J.Walsh	5|52	Chato Aike-Balucha	J.C.Alvariza

Cand.: CHATELET (15) — Enem.: Snow Fox (3) — Sport: Pachi (13)

Carrera — Pr. ATADITO (1955) — 1800 Mts. — A las 17.15

— 0P 4P	1 REDSTONE	2887	8	J.Torres	3|56	Seductor-E. Filante	S.Lema
P 3S 4P	2 MORGAN	2886	4	E.Jara	3|56	The Rabbi-My Star	J.Fregonese
S 0P 0P	3 HOYITO	2949	7	P.Sierra	3|56	Hyphen-Elogiada	R.A.Cortez
— — 0L	4 ANDANTINO	2897	14	R.Rutti	3|56	C. King-Melodiosa	N.D'Andrea
— — —	5 ESLOVACO	——	2	A.Etchart	3|56	Mister Cube-Esmerada	E.L.Génova
7S 0S 3P	6 ALALA	2941	13	no correrá	3|56	Timor-Alamosa	A.C.Casalini
— — 2P	7 GALLANT	2937	10	C.Sauro	3|56	Carapálida-G. Craig	J.Lapistoy
— 5L 9P	8 EL TURBIO	2628	5	F.Maldonado	3|56	S'esperare-Encarnación	N.Berazategui
P 5P 7P	9 CONFESO	2941	3	J.R.García	3|56	Cullanhall-Naranja	A.Belaitx
— — 3L	10 SULFATIAZOL	2958	9	J.Lococo	3|56	Sibelius-Maraquita	I.S.Galván
— — —	11 TULLOW	——	15	A.Sánchez	3|56	Birón-Windfall	F.D.Vitale
— — —	12 SAINT JAMES	——	6	G.Rivero	3|56	Paradiso-Sanidad	L.Guerrero
P 6P 0P	13 VAQUERITO	2789	11	C.Rodríguez	3|56	Baradero-Vaquera	L.Casino
— — 0P	14 CONTENETE	2870	1	R.Rodríguez	3|56	Estampido-Contentezza	D.Nápoli
L 4P 2L	15 FLORENTIN	2967	12	J.Lagría	3|56	Nyangai-Flotilla	A.Vieldomini

Cand.: GALLANT (7) — Enem. Redstone (1) — Sport: Morgan (2)

Anheloso es Contra Brava

Anheloso es pingo de clase muy superior, que no respondió a ello por sus "nanas" y al hallarse en la plena posesión de sus medios, logró un triunfo valioso sobre Tamagno, no obstante el "regalo" que le hizo su vencido al sesgar su línea en la parte decisiva de la carrera. Si corre de la misma manera que en su reciente compromiso costará ganarle.

Docemina es otra rival de riesgo. Con 61 kilos, viene de hacer un carrerón y si no ha sentido el esfuerzo realizado hará otra gran performance.

Completan la lista de participantes Snow Cap con valiosas actuaciones, Tchaikovsky que luce ajustado training; Fide fuera de categoría, no obstante lo cual puede tener un buen desempeño; Corredor con buenas carreras en la recta y también en la milla.

MATEMATICAS TURFISTICAS

1ª Carrera		Anheloso	82.25
Salubre	75.26	Tamagno	81.85
Zaragata	69 60	Corredor	80.92
La Tapa	67 39	Ench'ment	80.25
Poti	63 54	6ª Carrera	
Vane	63.—	Tim. Luz	80.32
Evidence	60.—	Madreporá	75.19
2ª Carrera		Choya	74.53
R. a. Black	84.26	Marvel	73.02
R. Salo'ón	83.80	R. Queen	72.99
Ay Queal	83.32	Troya	72.83
Danger	76.87	7ª Carrera	
Arg'taria	76 34	Sundina	78.38
Adagio	72.—	Abilene	76.50
3ª Carrera		M. Pinsón	75.95
A. Jones	76 80	Quiaca	75.94
Big Boy	75.33	Es Guapa	75.22
Acestes	73.82	Acadina	74.66
Rondó	73.60	8ª Carrera	
Laurus	73.54	Chatelet	85.39
Barval	69.72	Barbecué	84.—
4ª Carrera		Pachi	83 96
Astriwar	79.06	Snow Fox	83 66
El Takú	78.26	Revival	82 18
Huincas	78.15	Zaronk	82 07
Clavador	74.99	9ª Carrera	
Ev. Rain	73.07	Gallant	77 63
Lodo	73.—	Alalá	77 43
5ª Carrera		Redstone	75.22
Rousillón	87.11	Morgan	74.13
Docemina	86.36	Sulfatiazol	73.72

DOS ACLARACIONES

El cuidador José Fregonese nos pidió una aclaración con respecto a su pupilo Taurus, del que espera buena performance en la tercera carrera.

Por su parte, Alberto Belaix, que entrena a Confeso, también nos solicitó un pedido similar para Confeso, que disputará la prueba final con mucha chance y puede ser el ganador.

TAMAGNO se halla a punto de ganar el clásico Palermo. Su segundo de Anheloso lo destaca netamente.

Fechas y Pistas

...N EL HIPODROMO DE PALERMO

Tuscal 56 1 cp
H'esia 56½ 2½ cp
T Macho 56 1 cp
B J'tefe 56½ 1 cz
...cente 56½ ¾ cp
Caporeto 56 ½ cp
...87
...ermo 29-8-64
(Pista pesada)
1600 — 1'39"
Orpheo 56
Haxis 56 1½ cp
Maq'velo 56 ½ pz
Redstone 56 1 cp
P Me 56½ 1 cp
Iturato 56 ½ cz
T'Rolex 56½ 1 cz
Guapote 56 5 cp
Fo'et.no 56½ 3 cp
Pe'gallo 56½ 1 cp
Faolerro 56 1 cz
M'atrmo 56½ 5 cp
Mo lin 53 7 cp
Tuareg 56 2½ cp
Laredo'n 55 ¾ cp
...88
...ermo 29-8-64
(Pista pesada)
... — 1'5"1|5
Clorindo 57
S Fox 57 1 cp
Chatelet 56 3 cp
Roland 56½ 1 cp
... fuego 54 ½ cp
A'cagua 56 1 pz
Seaver 56½ 1 pz
Se'feo 56½ 1½ cp
S'cio 56½ ¾ cp
P Boy 56½ ¾ cp
W Grass 54 ½ cp
Robles 53½ ½ cp
[illegible] 56 1 cp
Muñiz 56 ½ cp
...bel 56½ 1½ cp
...ajismo 53 2 cp

2889
Palermo 29-8-64
(Pista pesada)
2500 — 2'37"
1 Correo 53
2 R.a|Black 56 1 cp
3 Albariños 56 1 cp
4 Liberal 56 hoc
5 A|Quesi 56½ ½ cp
6 Apretón 57 5 cp
7 P.Vendres 54 2 cp
8 Danger 57 2 cp
9 Picadilly 52 1½ cp
10 Vasco 52½ ½ cp
U E|Ca'faz 51 15 cp

2895
La Plata 30-8-64
(Pista normal)
1400 — 1'27"
1 Rousillón 56
2 Frágil 56 1¾ cp
3 Altino 56 1¾ cp
U Chaperi 56 5½ cp
2 Chi'lito 56 7¼ cp
3 El Pre'tor 56 pz
4 G. Ciego 56 ¾ cp
5 Noviano 56 ½ cp
6 Brabari 56 v ap
7 Dgo. Trece 56 pz
8 L'dship 56 5¼ cp
9 Loes 56 3¾ cp
10 B. Smoke 56 6 cp
U T. Azul 56 v cp

2910
La Plata 5-9-64
(Pista húmeda)
1200 — 1'15"
1 Tamale 56
2 Chi'na 56 el pz
3 M.G'elas 56 1¼ cp
4 Sundina 56 ½ cp
5 Frola 56 1 pz
6 Helenias 51 2¾ cp
7 K'nete 52 1¼ cp
U Pascando 55 4¼ cp

2921
Palermo 5-9-64
(Pista normal)
1600 — 1'37"3|5
1 Docemina 58½
2 Royauté 56 ¾ cp
3 Rivage 56 1½ cp
4 M Pinsón 56 ½ cp
5 Congo'ña 56 4¼ cp
6 Icona 56 ½ pz

2923
Palermo 5-9-64
(Pista normal)
2200 — 2'18"3|5
1 Travieso 56
2 By the Way 56 cz
3 Bomarc 54 ½ pz
4 Florentón 54 pz
5 Nebular 56 2½ cp
6 Permit Me 56 5 cp
7 Harper 56 2 cp
8 Fosfo'te 53 3 cp
9 Fo'thino 54 12 cp
10 Zarzo 56 9 cp
U Kinoto 56 1½ cp

2925
La Plata 6-9-64
(Pista normal)
1400 — 1'29"
1 Inoxidable 54
2 Clavador 53 v ap
3 Efimero 55 ½ pz
4 Estellón 55 2¾ cp
5 Piccolo 54 3¾ cp
6 B'llantón 54 ½ cz
7 Eburneo 40 4½ cp
8 Pirito 53 la cab.
9 Dirac 55 ½ cp
10 Tuyú 53 ¾ cp
11 Tanito 53 1¼ cp
12 C. Mio 57 2¾ cp
13 Sangley 53 ½ cp
14 Ramvi 55 3¼ cp
15 Barullón 56 1 cp
U M.Harry 56 4¼ cp

2941
Palermo 6-9-64
(Pista normal)
1600 — 1'37"
1 Rigoló 56
2 B.Jaileife 56 5 cp
3 Alalá 56 5½ cp
4 Trapecio 56 ½ cz
5 Splendid 56 1 cp
6 Tritón 56 cz
7 Confeso 56 6 cp
8 F. Prince56 3½ cp
9 Forband 53 4 cp
10 Basto 56 1¼ cp
U Paredón 55 12cp

2897
La Plata 30-8-64
(Pista normal)
1600 — 1'42"
1 Mirman 56
2 Wisdom 56 1¾ cp
3 Bulpret 56 2½ cp
4 Florentín 54 el pz
5 Oberón 56 1¼ cp
6 T'alindo 56 3¼ cp
7 R'eutro 56 1¼ cp
8 B'edicto 56 3¼ cp
9 Nitrón 56 ½ cp
10 S.Fredes 54 v|ap
11 L|C'piro 56 4¾ cp
12 R'onette 53 1½ cp
13 A'antino 56 5¼ cp
14 Grande 56 5¼ cp
15 Horacito 56 3 cp
U Tucaso 55 v|cp

2899
La Plata 30-8-64
(Pista normal)
1400 — 1'27"
1 Surero 57
2 Sándalo 52 1¼ cp
3 Nectáreo 57 ½ cp
4 Zaronk 57 2¾ cp
5 Spartan 57 1¼ cp
6 Mogado 54 el pz
7 Latente 57 1½ cp
8 Nogg 57 ½ cz
9 R.Blanco 55 ½ pz
10 T'anero 57 1¼ cp
11 Ptonero 57 1¾ cp
12 V.Light 57 1½ cp
13 J|t'Alme 57½ 3½
14 Y.Mala 50 4 cp
15 N.Visto 55 ¾ cp
U Zizi 54 3½ cp

2902
Palermo 30-8-64
(Pista normal)
1600 — 1'37"3|5
1 Cherubichá 57
2 Yagués 56 3 cp
3 El Turco 56 4 cp
4 F. Star 56 2½ cp
5 Norflok 56 10 cp
6 Estellon 56 1 cp
7 G. Mio 54 5½ cp
8 Mister Tere 56 pz
9 Inoxi'ble 56 ¾ cp
10 Tamus 56 pz
11 Cabalero 58 v m.
12 Antoñín 56 4 cp
13 Agapanto 56 5 cp
U Metileno 54 ¾ cp

2904
Palermo 30-8-64
(Pista normal)
1600 — 1'36"2|5
1 Anheloso 59½
2 Ta'gno 59½ ½ cp
3 Ench'ment 56 2 cp
4 Pililin 56 1½ cp
5 S. Cap 59½ 1 cp

2932
La Plata 6-9-64
(Pista normal)
1600 — 1'41"3|5
1 Ensoñadora 55
2 Quena 57 6½ cp
3 Cuantia 56 ½ pz
4 Boriuca 52 3½ cp
5 Koska 55 pz
6 R. Falsa 57 ¾ cp
7 Reina Mía 55 pz
8 Triada 54 ½ cp
9 Macoeur 57 2 cp
10 M.Zárate 57 ¾ cp
11 Rumb'cha 57 ¾ cp
12 Lindura 57 pz
13 Potestad 55 v ap
14 Rosa'llda 57 ½ cz
15 Boscosa 55 4¼ cp
U Maesta 54 cz

2933
La Plata 6-9-64
(Pista normal)
1200 — 1'13"4|5
1 Zurdito 53
2 Vitconte 57 1¼ cp
3 Braceador 55 ½ cz
4 Callaqueo 64 ¾ cp
5 Salva'mo 52 2¼ cp
6 Naides 52½ 5¾ cp
7 Mefiant 52½ ¾ cp
U Espar'to 53 3¾ cp

2937
Palermo 6-9-64
(Pista normal)
1600 — 1'38"2|5
1 Haxix 56
2 Gallant 56 1½ cp
3 Guapote 53 1 cp
4 Parrillero 56 hc
5 Tele'ken 56 ½ cp
6 E. Clown 56 ¾ cp
7 Acestes 56 2½ cp
8 Comodín 56 ¾ cp
9 Tuscal 56 10 cp
10 Crooner 56 1½ cp
11 Fabi 56 1 cp
12 A.Richard 53 5 cp
U Saban 56 11 cp

2945
Palermo 12-9-64
1600 — 1'37"3|5
1 Caperucita 57
2 Miltha 56 4½ cp
3 La Corona 56 hoc
4 Poti 56½ 5 cp
5 La Tapa 56 1½ cp
6 Olive 56 ¾ cp
7 Neptúnea 54 4 cp
8 Rosine 56 ½ cp
9 Fodiha 56 pz
10 B'cheta 56 ½ cp
11 Ledania 56 2 cp
12 Muñequita 56 1 cp
13 Boxea'ra 57 10 cp
U D. Lane 53½ v cp

2948
Palermo 12-9-64
(Pista normal)
1600 — 1'36"1|5
1 Flaring 54
2 Corredor 55 ½ cz
3 Tchaico'ky 55 2 cp
4 Fide 55 2½ cp
5 S. Cap 55½ hoc
6 Kings'wn 51 ½ pz
7 Braceador 52 ½ cz
8 Callaqueo 56 ½ cp
9 Tardieu 49 1 cp
U Manager 50 2½ cp

2949
Palermo 12-9-64
(Pista normal)
1100 — 1'4"1|5
1 Batilio 56
2 Trapecio 56 hoc
3 J.Garlick 56 ½ cp
4 Discurso 56 4 cp
5 Smut 56 2½ cp
6 Satané 56 pz
7 H. Kow 54 pz
8 Pape'ro 56 1½ cp
9 Griego 56 1½ cp
10 Detroi 56 1½ cp
11 Lapso 56 cz
12 Hoyito 53 ½ pz
13 Husun 56 ½ cp
14 Jhonny 56½ 7 cp
15 Egerio 52 1 cp
U Bobsy 56 1 cp

2951
Palermo 12-9-64
(Pista normal)
1100 — 1'4"4|5
1 D. Dol 56
2 Peristilio 56 ½ pz
3 Satin 56 3 cp
4 Lamento 56 1 cp
5 Trigante 56 3 cp
6 Spiritualis 56 pz
7 Ramsés 56 cz
8 Calcutún 56 2 cp
9 Fenicio 56 ½ pz
10 Actor 56 2½ cp
11 I. Acuá 56 ½ pz
12 Salva'cito 56 ½ pz
13 Destin 56 pz
14 B. Grosby 56 8 cp
15 Directo 56 1½ cp
U R. Black 56 v cp

2957
La Plata 13-9-64
(Pista normal)
2100 — 2'14"3|5
1 Milres 56
2 F'rentín 56 6¼ cp
3 P.Me 56 1¾ cp
4 Istmo 56 4¼ cp
5 D.Trece 56 2¾ cp
6 C'ingolito 56 ½ cp
U T|Rolex 56 9¾ cp

2958
La Plata 13-9-64
(Pista normal)
1400 — 1'27"
1 Wisdon 56
2 R'urador 56 7¼ cp
3 S'iazol 56½ 1¼ cp
4 V.Chico 56 1½ cp
5 H.M'eno 56 2¼ cp
6 S Real 56½ 1¼ cp
7 Strático 56 5¾ cp
8 H.Boy 56 2½ cp
9 Mickie 56 1 cz
10 Lebrel 56½ 3¾ cp
11 Impish 56 1½ cp
12 Juego 56 3 cp
13 Tuto 56 2 cp
14 M'chuelo 56 2¾ cp
15 Tucaso 55½ 7 cp½
U Lane 52 v|cp

2962
Palermo 13-9-64
(Pista normal)
1100 — 1'5"3|5
1 He 57
2 Astriwar 57 2 cp
3 El Takú 57 1 cp
4 Huincas 56 ½ pz
5 T. Era 53 ¾ cp
6 R.Pe'ra 56 1¼ cp
7 El As 56 1 cp
8 Donadieu 56 ¾ cp
9 Tesón 56 1½ cp
10 Mister Tere 57 pz
11 Molyneux 54 3 cp
12 Efimero 57 ¾ cp
13 Pete's Sake 57 cz
U Garabi 56½ 4 cp

2963
Palermo 13-9-64
(Pista normal)
1800 — 1'51"
1 Rosalie 53½
2 Tamba 56 v min.
3 Fiorentina 56 2 cp
4 Marvel 55 4 cp
5 R. Queen 54 ½ cz
U La Piedad 56 ½ cp

2964
Palermo 13-9-64
(Pista normal)
1600 — 1'38"4|5
1 Troya 55
2 M. Wand 56 ½ pz
3 N. d. Sur 56 ½ pz
4 Semilla 56 ¾ cp
5 M. Clara 56 ½ cp
6 C. Dry 56 2 cp
7 Fenocola 56 5 cp
8 Tres Chic 56 3 cp
9 Enfinta 54 3 cp
10 Ce'brity 55 1½ cp
11 De'rencia 53 ½ cp
12 Snow Fun 53 ½ cp
U E. Azul 54 6 cp

2965
Palermo 13-9-64
(Pista normal)
1100 — 1'5"
1 Snow Fox 53½
2 Pachi 53 1½ cp
3 Tajante 58 pz
4 Clorindo 58 ½ pz
5 Zaronk 53 cz
6 Vilconte 58 1½ cp
7 Quefuego 53 5 cp
U D.Ar'ando 53 ¾ cp

2968
Palermo 13-9-64
(Pista normal)
1100 — 1'6"2|5
1 Co-Star 57
2 Es Guapa 54 ½ cp
3 Acadina 52½ ¾ cp
4 Enfija 57 cz
5 Idea Fija 57 hoc
7 Fott 54 2 cp
8 Bambalúa 54 4 cp
U Baryna 54½ ½ cp

2969
Palermo 13-9-64
(Pista normal)
1800 — 1'51"1|5
1 Syncopation 56
2 A. Jones 56 ½ cz
3 Rondó 56 4 cp
4 Guapote 53 pz
5 By t. Way 56 4 cp
6 Te'l'fico 56 5½ cp
7 Fosfore'te 53 4 cp
8 Obli'do 56 4½ cp
9 Ducado 52 hoc
10 Televisor 56 ½ cz
11 Hurguete 52 5 cp
U Tiberino 56 7 cp

2971
Palermo 19-9-64
(Pista pesada)
2000 — 2'6"1|5
1 L. Story 57
2 Zaragata 56 3 cp
3 La Corona 56 6 cp
4 S. Good 56 1½ cp
5 Pott 56 cz
6 Sarabande 54 v m
7 En Lata 56 ½ cz
8 Croquiñol 56 3 cp
9 N.He'sa 56 2½ cp
10 Guarigote 56 2 cp
11 N.Oscura 55 ½ pz
U G.Sobe'na 57 7 cp

2974
Palermo 19-9-64
(Pista pesada)
2200 — 2'21"4|5
1 Elusive 56
2 R. Mylai 56 3 cp
3 Ma Giffe 56 1½ cp
4 Anhápolis 56 7 cp
5 Im'ación 56 2½ cp
6 Senlis 56½ ¾ cp
7 H.Spiritus 56 3 cp
8 Peonada 52 pz
U Faranight 56 5 cp

2981
La Plata 20-9-64
(Pista sorda)
1600 — 1'42"
1 Abadengo 57
2 Norfolk 57 3¼ cp
3 S Malo 56 ½ cp
4 Puelen 56 3¼ cp
5 Radar 57 1¼ cp
6 Farrear 57 2 cp
7 Pirile 57 3¼ cp
8 Ponty 57 ½ cp
9 E.Ray'e 56 1¼ cp
10 Ramvi 57 hoc.
11 Lodo 56 v mi
12 Sobr'do 57 3¼ cp
13 Mañin 57 ½ pz
14 Collado 56 2 cp
15 V. Solo 53 4 cp
U Petegolo 57 1½ cp

2983
La Plata 20-9-64
(Pista sorda)
2300 — 2'26"4|5
1 Rutland 60
2 Argeas 56 ½ cp
3 B. Boy 61½ 9½ cp
4 Braquial 60 2½ cp
5 Adagio 60 2½ cp
6 Bellow 60 pz

2989
Palermo 20-9-64
(Pista húmeda)
1600 — 1'38"1|5
1 Royauté 56
2 Docemina 61 el pz
3 B.V'tad 58 1½ cp
4 Rivage 54½ ¾ cp
5 Dinastía 49 7 cp
U A'rette 52½ ¾ cp

2991
Palermo 20-9-64
(Pista húmeda)
2500 — 2'38"3|5
1 Comedin 54
2 Nebular 56 ½ pz
3 Flabero 54 6 cp
4 T'andino 56 11 cp
5 Bandeador 54 6 cp
6 Lucrado 56 ¾ cp
7 Opener 56 el pz
8 Revolt 56 7 cp
U Americain 56 7 cp

2992
Palermo 20-9-64
(Pista húmeda)
2200 — 2'16"4|5
1 Luanda 56
2 F'entina 56 6½ cp
3 V'turanza 56 5 cp
4 C.Latina 56 2½ cp
5 Tamba 56 2½ cp
6 Choya 56 2 cp
7 S.Faire 56 7½ cp
U Feusinha 56 8 cp

2993
Palermo 20-9-64
(Pista húmeda)
1100 — 1'6"
1 Barbecué 55½
2 Chatelet 54 ½ pz
3 [illegible] 54 1½ cp
4 Hidalgo 54½ cp
5 Cinerama 55 [illegible] cp
6 Tindaro 54 1 cp
7 P.Fisher 54 8 cp
U B. Full 54 6 cp

Hotel "REIMS"
GRAN CONFORT MODERNO (Habilitado)
Baños privados — Aire acondicionado — Música ambiental
AGUILAR 2236 (Alt. Cabildo 1100) — T. E. 76-7695

Ma Cocotte Obtuvo Otro Triunfo de Mucho Valor

La falta de una prueba de jerarquía, colocó al premio Brown en el lugar central del programa, como si se tratara de la carrera más importante. Resultó, por supuesto, una de las más atrayentes, porque reunió a elementos de valor, que iban a medirse en la recta, con amplias aspiraciones. Y la lucha tuvo pasajes de alta emoción. Al cabo de una puja intensa logró sobresalir Ma Cocotte, probando una vez más que es un elemento muy veloz, capaz de cumplir una campaña notable en tiros cortos. Impuso condiciones en muy buen estilo frente a rivales de calidad, que la hicieron estirar bastante en los momentos decisivos de la lucha, cortándole la luz al cruzar la meta. Famia quedó a medio cuerpo y tercera La Viva, que contó con mucha opinión, mientras la favorita Manzana quedaba fuera del marcador, dejando entrever que todavía estaba verde.

La Carrera

Randa y Cherry Girl rehuyeron la lucha. El lote quedó reducido, entonces, a doce competidoras, y las preferencias de la mayoría fueron para Manzana. No respondió ésta a tal confianza, y, en cambio, lograba sobresalir Ma Cocotte, en otra prueba de su gran velocidad. Tras corta demora, luego de guardarse un minuto de silencio en homenaje al infortunado jockey José Caballero, el starter dejó el camino libre. La Viva se hizo la ídem en el salto y se alejó de sus rivales, que accionaban agrupadas, pero con leve diferencia a favor de Ma Cocotte, que estaba cerca de los palos. Detrás de ésta Manzana y Lapridera. Las restantes, muy juntas. Se estiraron con fuerza por la recta, y al promediar la misma La Viva, Ma Cocotte y Manzana corrían casi en una línea. En seguida aflojó ésta y se destacó la de Cayetano Sauro, que paulatinamente se alejó, para contener guapeando la carga de Famia, que la escoltó a medio cuerpo. Tercera quedó La Viva, y cuarta fue Melanie.

POR MITADES LA CATEDRA

Se defendió con mucha garra la cátedra esta tarde en el hipódromo de Palermo. Y al final, empate. Cuatro a cuatro fue el saldo, aunque en la carrera del desquite no hubo tal, ya que el favorito Berry solo alcanzó a devolver el importe que se le apostó, sin llegar a distribuir el porcentaje de ley que le corresponde al Jockey Club. Con los respectivos descuentos, el hijo de Nyangal hubiera dado a ganador $ 1,92, es decir, ocho centavos menos que el valor del boleto. El jockey Cayetano Sauro y el cuidador Juan Lapistoy se unieron en un magnífico doblete, por conducto de Noche del Sur y Ma Cocotte. He aquí el resumen en síntesis de la reunión:

Favor.	Coloc.	Ganador	Dividendo		JOCKEY	CUIDADOR	STUD	HARAS
1ª	C.d|F're	6ª	Celbenin	14.60	4.80	J.Lugrin	R.Reta	Hilda	C.Corrientes
2ª	M'ndero	1º	Molendero	4.40	3.10	C.Riero	A.H.Irusta	Fulvia	San Juan
3ª	N.d|Sur	1ª	N. del Sur	2.50	2.40	C.Sauro	J.Lapistoy	Upper Cut	Upper Cut
4ª	S'milla	n|p	Red Lilly	9.10	5.40	A.Sánchez	O.Finarelli	Morisan	América
5ª	M'zana	n|p	M|Cocotte	3.80	2.90	C.Sauro	J.Lapistoy	Upper Cut	L|Quebrada
6ª	Océana	1ª	Océana	5.60	2.80	J.Rolón	J.Fernández	L|Valientes	La Giralda
7ª	S'nillosa	2º	P. Fuerte	7.20	2.80	A.García	O.Puente	Pintero	La Carolina
8ª	Berry	1º	Berry	2.—	.—	O.Cosenza	A.Giovanetti	Palermo	Argentino

1a.-CARRERA

Se largó con cinco minutos de atraso. En el pique sobresalió Pithia, seguida por la favorita C. de Foudre, más atrás lo hacían Tudicha en una línea con Mamella, después Celbenin y cerrando la marcha Neptunea. Cuando habían recorrido los primeros metros se veía accionar en la delantera a Celbenin y por el lado de los palos en fuerte atropellada Tudicha, las demás sin variante. Faltando pocos metros para el disco de sentencia la pupila de R. Reta accionaba en la vanguardia muy cómoda y traspuso la meta con dos cuerpos de ventaja sobre Tudicha; tercera "cuando pudo" llegó Mamella delante de Savia y completando el marcador Neptunea.

1ª Carr. Pr. ENTRETENIDO 1100 Mts.

PISTA NORMAL

CABALLO	JOCKEY	Nº	Ganad.	Placé	Divid.		Pag.
1 CELBENIN 56,	J. Lugrin	(13)	374125	58700	14.60	4.80	—
2 Tudicha 54,	J. Romero ..	(6)	448750	93925		3.70	12.10
3 Mamella 57,	J. Camoretti	(1)	416625	95050		3.70	13.10
4 Savia 57,	E. Jara	(8)	328175	61725			16.60
5 Neptunea 53,	E. García ..	(15)	155100	40600			35.20
6 C. de Foudre 57,	Sánchez	(3)	1633575	221800			3.30
Carnestolenda 53,	V.Gaddi	(4)	5975	2150			915.20
Brega 54,	P. Sierra	(5)	2550	1975			2144.50
Especialidad 57,	Contreras	(9)	167150	36900			32.70
F. de Pinta 56,	J. Corso	(11)	29825	11525			183.30
Pithia 57,	A. Etchart ...	(12)	234350	51675			23.30
Pest 54,	R. Rutti	(16)	40100	16100			136.30
U Bolly 54,	A. Carbajo	(10)	25800	8025			111.90
TOTALES	.....		3851200	700150			

No corrieron: W. Slap (2), Habilitada (7), Boyera (14) y Complicada (17). Ganada por 2 cuerpos; la 3ª a 2 cuerpos. Tiempo: 1'6"3|5. Cuidador: Roberto Reta. Caballeriza: Hilda. La ganadora es hija de R. Tip y Caliza. Edad: 4 años.

2a.-CARRERA

Sorpresivamente cotizado favorito Molendero, dejó para otra oportunidad la fija de Pink Dreams en esta segunda prueba. Apenas alzaron las cintas enseñó el camino Yagual, a su costado lo hace Molendero, más atrás Master Sun, después, Virtus, Esparagón, Aguapey, Alicante y, cerando la marcha, Huaino. Sin variantes llegaron al palo de los 1200 metros con Yagual en la delantera, pero acosado de cerca por el de Riero. Cuando enfrentaron las populares se cortó en ganancia el pupilo de Irusta para trasponer el disco por un cuerpo y medio sobre Pink Dreams, llegando tercero Master Sun y quedando para otra oportunidad la fija de Virtus.

2ª Carr. Pr. REMANSO 2200 Mts.

CABALLO	JOCKEY	Nº	Ganad.	Placé	Divid.		Pag.
1 MOLENDERO 57,	C.Riero	(1)	1578075	143275	4.40	3.10	—
2 P. Dreams 57,	L. Calvete	(5)	241125	61925		4.50	29.10
3 M. Sun 57,	F. Maldonado	(13)	296950	57525		4.70	23.50
4 Virtus 57,	J. Ortiz	(6)	1104900	173750			6.30
5 Aguapey 54,	R. Tavella .	(15)	228000	60200			30.60
6 Huaino 57,	J. H. Pereyra	(4)	39225	12975			178.30
Yagual 57,	C. Abril	(7)	1131250	123125			6.10
Tanius 57,	E. Pavarini .	(9)	9675	2725			723.10
Prorrateo 57,	Leguizamón	(10)	147325	35075			47.40
Dibujante 57,	S.Arriagada	(11)	32275	11550			216.70
Alicante 57,	E. Pellegrino	(14)	13375	5650			523.80
U Esparagón 57,	A. Pauleau	(3)	104850	16150			66.70
TOTALES:	.....		4927025	703925			

No corrieron: Ecquanil (2), Atahualpa (12) y Larky (8). Ganada por 1½ cuerpo; el 3º a la cabeza. (Bandera verde para el 2º puesto). Tiempo: 2'19". Cuidador: A. H. Irusta. Caballeriza: Fulvia. El ganador es hijo de Pundit y Harinosa. Edad: 4 años.

3a.-CARRERA

No hubo emoción en esta prueba, ya que la favorita, Noche del Sur, se impuso de punta a punta a sus coetáneas. En el comienzo se adueñó de la delantera la pupila de Juan Lapistoy, seguida, como podía, por Pompa de Jabón, Bobari, Bragada, P. Blue y las demás en fila india. Faltando pocos metros para el disco la conducida por C. Sauro accionaba en la delantera sin inconvenientes para cruzar la sentencia por cuatro cuerpos a su favor, las restantes entraron en la noche callada.

3ª Carr. Pr ESCORPION 1600 Mts.

CABALLO	JOCKEY	Nº	Ganad.	Placé	Divid.		Pag.
1 N. DEL SUR 56,	C. Sauro	(1)	405570	85200	2.50	2.40	—
2 Bilymás 56,	C. Abril	(12)	30975	11650		5.30	32.80
3 P. Blue 56,	A. Sánchez .	(7)	142500	34650			7.10
4 Bobari 56,	O. Cosenza ..	(3)	20975	9775			48.50
5 Bragada 56,	O. Pellegrino	(11)	44675	12575			22.80
6 Deferencia 52,	V. Gaddi	(2)	6800	4475			149.80
P. de Jabón 52,	Fernández	(5)	23675	12775			43.—
U R. Blonde 54,	J. Lugrin .	(13)	41150	20900			24.70
TOTALES:	.....		717590	192000			

Apuesta triple: Tot. de vales: 214.488. Tot. del pozo: $ 15.228.648. Vales del ganador: 134.422. Cotización del vale: $ 113,20.

No corrieron: Moyahuá (4), H. Blanca (6), M. Brava (8), Bambinaia (9), Británica (10) y Cupilea (14). Ganada por 4 cuerpos; la 3ª a ½ cuerpo. (Bandera verde para el 5º puesto). Tiempo: 1'38"1|5. Cuidador: J. Lapistoy. Caballeriza: Upper Cut. La ganadora es hija de Tatán y Solapa. Edad: 3 años.

4a.-CARRERA

Continuación de la apuesta triple y la candidata exclusiva de CRONICA, Red Lilly, la vencedora. En el pique sobresalió Fenecola, seguida de cerca por Semilla, a su flanco lo hacía Red Lilly, Prism, Laodice y, cerrando el pelotón, Ana de Cuba. Al llegar al palo de los 1300 pasó al frente Prism, pero siempre acosada por Red Lilly que, cuando entran en la recta final, se desplaza hacia los palos y contiene en buena forma la carga final de Laodice y Prism, que en ese orden la escoltaron.

4ª Carr. Pr. BOMBAZO 1600 Mts.

CABALLO	JOCKEY	Nº	Ganad.	Placé	Divid.		Pag.
1 R. LILLY 56,	A. Sánchez	(14)	286225	35125	9.10	5.40	—
2 Prism 56,	J. Torres	(3)	86100	10625		6.10	30.50
3 Loadice 56,	J. Leguizamón	(8)	31150	15375		9.80	84.40
4 Temi 56,	N. Pereyra ...	(13)	79100	26375			33.20
5 R. Malal 56,	J. Camoretti	(9)	380800	64350			6.90
6 Gin Fizz 56,	R. Rutti ..	(4)	24225	7525			108.50
Ana de Cuba 56,	P. Prieto	(1)	11400	4400			230.70
Parasimpática 52,	J.A.Diaz	(5)	125000	21375			21.—
Iheso 56,	H. Casalotti ..	(6)	11500	7875			228.70
Falopera 53,	P. Sierra ..	(7)	10450	3725			251.60
Semilla 56,	E. Jara	(10)	690250	125925			3.80
Fenecola 56,	G. Rivero .	(11)	109975	18150			23.90
U Apo'l 54,	R. Guerrina ..	(12)	7275	3700			361.50
TOTALES:	.....		1852225	353575			

Apuesta triple: Vales del ganador: 16.969. Cot. del vale: $ 897,40.

No corrió: Mary Stuart (2). Ganada por 2½ cuerpos; la 3ª a 2 cuerpos. Tiempo: 1'38"3|5. Cuidador: O. Finarelli. Caballeriza: Morisan. La ganadora es hija de V. Roll y White Lilly. Edad: 3.

5ª Carr. Pr. BROWN 1100 Mts.

CABALLO	JOCKEY	Nº	Ganad.	Placé	Divid.		Pag.
1 MA COCOTE 56,	C. Sauro	(12)	1727425	147275	5.80	2.90	—
2 Famia 56,	A. Etchart ..	(13)	404075	85225		3.60	25.10
3 La Viva 56,	J. Lugrin .	(2)	1621625	130475		3.—	6.—
4 Melanie 56,	O. Nardi	(14)	329675	48175			30.60
5 Lapridera 56,	J. Torres .	(8)	202750	38575			49.80
6 Crow 56,	R. Alzamora ..	(1)	81950	22085			123.40
Randa 56,	R. Zapata ...	(4)	17725	8025			570.60
Próxima 56,	J. Lago	(5)	145150	28100			69.60
Manzana 56,	E. Jara ...	(7)	2003900	170850			5.—
Imria 56,	R. P. Rodríguez	(10)	199775	48375			50.20
Primacía 56,	N. Yalet ..	(11)	327375	60400			30.80
U Undina 56,	J. H. Pereyra	(9)	70550	17850			113.10
TOTALES:	.....		7122975	806650			

No corrieron: Tsou-Hi (3) y Cherry Girl (6). Ganada por ½ cuerpo; la 3ª a 2½ cuerpos. (Bandera verde para el 2º y 4º puestos). Tiempo: 1'5"3|5. Cuidador: J. Lapistoy. Caballeriza: Upper Cut. La ganadora es hija de M. Tracks y Mon Tressor. Edad: 3.

6a.-CARRERA

Apenas alzaron las cintas se destacó al frente Malchuza, seguida por Océana, a su costado Lirona, a tres cuerpos; Andai y, después, escalonadas, Narzole, Proud Baby, The Chabriz y, cerrando la marcha, My Dame. Cuando enfilaron el palo de los 1200 metros la pupila de J. Fernández ya se cortaba en ganancia seguida de Andai y, cerca de ésta, Yaila. Faltando pocos metros para el disco la hija de Jungle King accionaba muy cómoda en la vanguardia para trasponer el disco por un cuerpo

6ª Carr. Pr. Gral. BRUSILOFF 1800 Mts.

CABALLO	JOCKEY	Nº	Ganad.	Placé	Divid.		Pag.
1 OCEANA 58½,	J. Rolón .	(4)	831125	131700	5.60	2.80	—
2 Yaila 58,	J. Ramallo ...	(6)	304000	50475		4.20	15.40
3 P. Baby 57,	C. O. Sáenz .	(8)	260575	43350		4.50	18.—
4 Narzole 59,	E. Jara ...	(3)	755275	123200			6.20
5 Lirona 55½,	J. Torres .	(10)	190075	37275			24.70
6 Lady Trece 59,	J. Lugrin	(2)	285725	45000			16.40
Laconia 59½,	J. Martino	(1)	12750	5625			389.10
Andai 58,	H. Salas	(7)	522055	65550			8.90
The Chabriz 55,	A.Pauleau	(12)	19275	5750			243.40
Malchuza 54½,	V. Gaddi .	(13)	44350	18700			105.70
My Dame 53,	R.Alzamora	(15)	27850	11650			168.40
U Pisidias 55½,	E.P'legrino	(9)	49715	15750			94.30
TOTALES:	.....		3304200	551025			

Apuesta triple: Vales del ganador: 4.099. Dividendo: $ 3.715,20.

No corrieron: Pera Verde (5), Compositora (11) y Ensoñadora (14). Ganada por 1 cuerpo; la 3ª a ½ pescuezo. (Bandera verde para el 2º y 4º puestos). Tiempo: 1'51"1|5. Cuidador: J. C. Fernández. Caballeriza: Los Valientes. La ganadora es hija de Jungle King y Bokhara. Edad: 4 años.

7a.-CARRERA

Apenas el largador dio la orden de partida se vio a Notepares en la delantera seguido por su compañero Etrangee, más atrás lo hacían el platense Pasto Fuerte, Senillosa, Pañolón, Tizoc y, por último, Mitayo. Sin variantes de consideración los punteros no se paraban, pero cuando giraron el codo el conducido por A. García se colocaba segundo a medio cuerpo del puntero para pasarlo de largo cuando entraron en la recta, saliendo del fondo el favorito Senillosa para entablarle lucha desde los 400 a la raya, que en definitiva el pensionista de O. Puente se desprende y logra alcanzar el disco por un cuerpo y medio; tercero llegó Tizoc, que venía corriendo de los últimos.

7ª Carr. Pr. MATACH 1600 Mts.

CABALLO	JOCKEY	Nº	Ganad.	Placé	Divid.		Pag.
1 P. FUERTE 56,	A. García	(7)	1610600	141800	7.20	2.80	—
2 Senillosa 58,	E. Jara	(2)	2094125	145400		2.40	5.50
3 Tizoc 56½,	J. Torres	(5)	1916350	108225		2.50	6.10
4 Etrangee 53½,	J.Camoretti	(10)	392875	27900			29.70
5 Mitayo 53,	R. Alzamora .	(12)	108075	23175			107.40
6 Eteocles 55,	J. Lugrin ..	(4)	1855500	166100			6.20
Fiestero 55½,	R. Rutti .	(8)	90925	16675			128.30
Notepares 53,	R. Encinas	(11)	—	25625			c|Etrangee
U Pañolón 58,	A. Etchart .	(3)	149750	29875			77.—
TOTALES:	.....		8218100	684775			

No corrieron: B. Boy (1), Ergón (6), Cocorito (9), Diablesco (13) y Acancagua (14). Ganada por 1½ cuerpo; el 3º a 2 cuerpos. (Bandera verde para el 3º puesto). Tiempo: 1'37"2|5. Cuidador: O. Puente. Caballeriza: Pintero. El ganador es hijo de Payo Roca y Queer. Edad: 5 años.

8a.-CARRERA

Se acabó la fiesta con el triunfo del gran favorito Berry que corrido a la expectativa por su piloto, cuando lo creyó necesario lo arrimó a los punteros y en cuatro saltos se desprendió del lote para alcanzar el disco con tres cuerpos a su favor. Venía Narrado, seguido por Miquichón; más atrás lo hacían Científico y Equivale. En la recta el pupilo de Giovanetti se cortó en ganancia y dejó para otra oportunidad la arremetida de Científico.

8ª Carr. Pr. PECARI 2500 Mts.

CABALLO	JOCKEY	Nº	Ganad.	Placé	Divid.		Pag.
1 BERRY 57,	O. Cosenza .	(2)	1448725	—	2.—		—
2 Científico 55,	R. López .	(6)	17625	—			158.10
3 El Llanero 54,	J. Lugrin	(9)	103785	—			26.80
4 Miquichón 54,	J. Torres .	(5)	150250	—			18.50
5 Narrado 54,	R. Zapata .	(11)	219625	—			12.60
6 Equivale 54,	J. O. Baldo	(14)	22975	—			121.30
TOTALES:	.....		1963075	—			

Dividendo de la llave ganadora 1—3: $ 63,60.

No corrieron: Kant (1), Bellow (3), Rey Salomón (4), P. Cucu (7), Florete (8), Ay Quesi (10), Kildare (12), Dorado (13), Diablesco (15), Un Real (16) y Redactor (17). Ganada por 3 cuerpos; el 3º al hocico. (Bandera verde para el 2º puesto). Tiempo: 2'37". Cuidador: A. Giovanetti. Caballeriza: Palermo. El ganador es hijo de Nyangal y Blanqueada. Edad: 4 años.

Novedades de Palermo

Primera carrera. — Los jockeys A. Sánchez y E. García expresaron que sus piloteadas Coup de Foudre y Boyera, respectivamente, tuvieron tropiezos a poco de largar. Por su parte J. C. Contreras dijo que lo sorprendió la suelta y su piloteada mañereó durante todo el derecho.

Segunda carrera. — Ecquanil fue retirado luego de inscripto por presentar deficiencia cardíaca. El starter dispuso suspender a Alicante, por indocilidad.

$ 98.772.700

He aquí el detalle de lo apostado durante la reunión que se cumplió en el hipódromo de Palermo:

	Ganadores	Placés		Totales
1ª	3.851.200	700.150	$	9.102.700
2ª	4.927.025	703.925	„	11.261.900
3ª	717.500	192.000	„	1.819.000
4ª	1.852.225	353.575	„	4.411.400
5ª	7.182.975	806.650	„	15.859.250
6ª	3.304.200	554.025	„	7.716.450
7ª	8.218.100	684.775	„	17.805.750
8ª	1.963.075	—	„	3.926.150
	31.953.300	3.995.100	„	71.902.600
Apuesta triple		214.488	„	21.448.800
Apuestas combinadas		2.710.650	„	5.421.300
Totales generales		38.876.538	„	98.772.700

Recordaron a J. M. Caballero

Durante el transcurso de la reunión de esta tarde en el hipódromo de Palermo, se guardó un minuto de silencio en homenaje a José M. Caballero, que trágicamente falleció el miércoles último. En todos los sectores del escenario hípico, se recordó con hondo dolor la querida figura del ex jockey de Niarkos, correcto profesional, de una limpia trayectoria.

LOTERIA DE TUCUMAN

1	Con $	5.000.000	14141	6	" "	12.000	6511
2	" "	400.000	17750	7	" "	12.000	8863
3	" "	120.000	7494	8	" "	12.000	21246
4	" "	60.000	22707	9	" "	12.000	22537
5	" "	40.000	18706	10	" "	12.000	32294

Se Iniciarán el Martes 6 las Ventas de Productos

Ha sido modificado el orden general de las ventas de productos pura sangre de carrera, que se realizará en el "Tattersall" del hipódromo de Palermo. La fecha de iniciación será el martes 6, en lugar del lunes 5 como era tradicional. En esta fecha exhibirá sus productos el haras Don Santiago, que romperá el fuego el martes, con un selecto lote de "yearlings", hijos de Show Cat y Claro. El miércoles venderá El Pelado, el jueves lo hará Comalal y finalizará la primera semana, el viernes, con la dispersión de los establecimientos Los Prados y El Candil.

NUESTRA CANDIDATA RED LILLY EN LA TRIPLE

Dos favoritos de CRONICA en la apuesta triple de esta tarde en Palermo, que repartió un sport de $ 3.715,20. La inició Noche del Sur, a la que destacamos como una de las fijas del programa y le dieron forma Red Lilly, candidata exclusiva de estas columnas y Océana, que se perfilaba como una de las mejores candidatas, por su regularidad. De esa forma, la popular jugada alcanzó un dividendo de casi cuatro mil pesos por vale, y resultaron favorecidos los 4.099 que fueron confiados en la última parte a la hija de Jungle King.

3ª Carrera - Primera de la Triple

Competidoras	Vales	Vale
N. del Sur	134.422	113.20
Deferencia	1.203	12.658 80
Bobari	4.467	3.409.10
P. de Jabón	7.344	2.073.60
P. Blue	31.078	490.—
Bragada	14.134	1.077.40
Bilymás	7.219	2.109.50
R. Blonde	14.621	1.041.50
TOTAL:	214.488	

4ª Carrera - Segunda de la Triple

Competidoras	Vales	Vale
A. de Cuba	646	23.573.40
Prism	6 010	2.533.80
G. Fizz	2.540	5 993.40
P'asimpática	2.828	5.384.90
Ineso	999	15.243.10
Falopera	606	25.179.70
Loadice	668	26.811.—
R. Malal	33 592	453.30
Semilla	57.972	262.60
Fenecola	8.243	1.847.40
Apo'i	499	30 518.30
Temi	2.905	524.20
R. Lilly	16.969	893.40
TOTAL:	134.377	

6ª Carrera - Ultima de la Triple

Competidoras	Vales	Vale
Laconia	61	249 649.90
L. Trece	1.407	10.823.40
Narzole	3.015	5.509.60
Océana	4.099	3 715.10
Yaila	1.566	9.724.40
Andal	3.165	4.811.40
P. Baby	1.805	8 436.90
Pisidias	222	68.592.70
Lirona	1.298	12.401 10
T. Chabriz	88	173.059.80
Malchuza	218	69.856.30
My Dame	85	179.160.30
TOTAL:	16.959	

Pasto Fuerte Respondió con un Valioso Triunfo

Tras casi un año de alejamiento de las luchas, reapuró esta tarde su actuación con el más franco éxito Pasto Fuerte, ejemplar de probadas aptitudes que en la temporada anterior se destacó con varios meritorios triunfos. El pupilo de Oneto Puente volvió con muchos bríos y en amplia demostración de superioridad se adelantó a Sevillosa, otro platense que viene actuando con marcada regularidad. Respondiendo a la enérgica dirección del veterano Alfredo García, Pasto Fuerte se estiró con calidad, neutralizando la enérgica resistencia que le opuso el de Eduardo Jara.

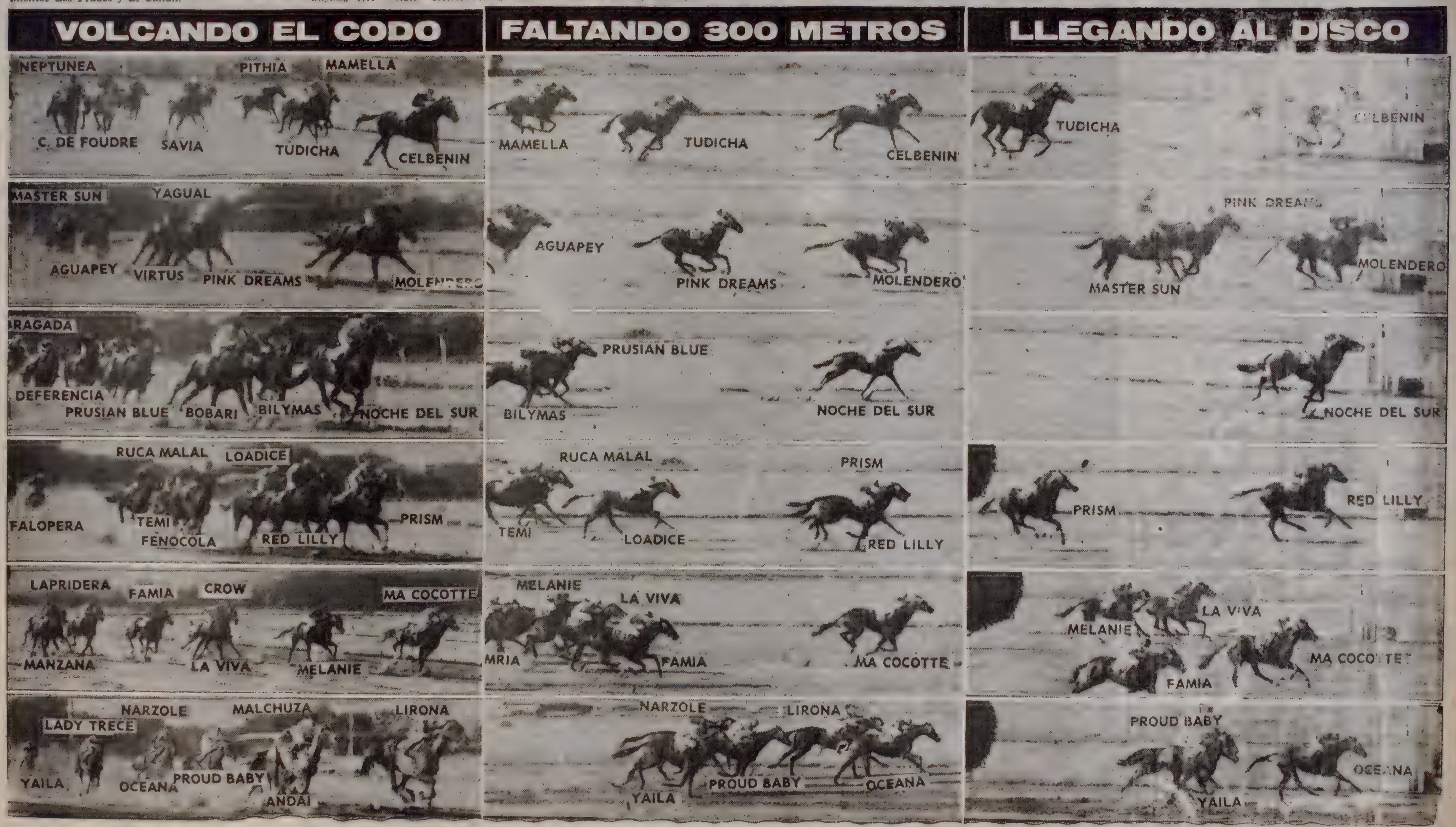

FUEGO Y CONSTANCIA PUSO INDEPENDIENTE

crónica

FIRME JUNTO AL PUEBLO

Año II — Buenos Aires, Sábado 26 de Setiembre de 1964 — Nº 417

Es Santoro que interviene. Se revuelca en el barro. Que fue, al final, un día infernal, con viento y lluvia persistentes. En ese clima, Independiente hizo lo suyo. Inter atacó con hombres como Milani, a quien vemos en la foto. Pero defendió Independiente con ahinco, con voluntad. El arbitraje se encargó de hacer lo suyo, gravitando en situaciones decisivas. Solamente así pudo caer el arquero rojo, quien en esta final madrileña, con tiempo suplementario, tuvo buena defensa. (Radiofoto exclusiva de CRONICA, del servicio de Associated Press, tomada, precisamente, bajo la lluvia.)

FURIA ANTIYANQUI FRENTE A DE GAULLE

LIMA, 26 (Associated Press y France Presse). — Al grito de "¡Francia sí, yanquis no!", miles de estudiantes recibieron al general De Gaulle cuando éste salió del Panteón de Lima y se mezcló con la multitud. En el Panteón reposan los héroes de la independencia del Perú y el presidente francés les rindió solemne homenaje.

Al llegar al lugar De Gaulle fue rodeado de inmediato por millares de estudiantes que habían salido de la Universidad de San Marcos, próxima a dicho mausoleo y que gritaban el slogan de referencia, al tiempo que aclamaban también al ilustre visitante. De Gaulle que llegó aquí ayer en visita de cuatro días, recibió una de las más cálidas bienvenidas que se hayan acordado. Se calcula que unas 250.000 personas salieron a las calles para aplaudirlo.

• Tumulto

Rodeado prácticamente por los estudiantes, el general De Gaulle tendió sus manos hacia quienes se las ofrecían originándose en ese momento un tumulto.

Un grupo de niñas con los delantales negros y de cuellos blancos, que llevaban un ramo de claveles y gladiolos rojos se destacó particularmente por su delirante entusiasmo. El general pudo a duras penas sortear ese cerco. Sin embargo De Gaulle continuó por unos instantes en medio de aquella masa oscilante de estudiantes, notándose que tenía su rostro congestionado. Hubo un momento de confusión, tras el cual, De Gaulle pudo entrar en su automóvil bajo una lluvia de claveles de las niñas que lo habían rodeado antes.

El coche se dirigió luego bajo un cielo gris y lluvioso hacia el centro de Instrucción Militar.

La manifestación espontánea de simpatía de los estudiantes que se produjo en el parque universitario, junto al panteón, tuvo lugar en el sitio exacto donde el vicepresidente norteamericano Richard Nixon fue abuchea do y apedreado por los estudiantes en 1960.

La ceremonia en el panteón tuvo el mismo carácter solemne que el desfile militar de ayer por la tarde Mientras se ejecutaba el Himno Peruano y La Marsellesa, coreados por los presentes, el general depositó una corona de flores ante el cenotafio.

EL PRESIDENTE CHARLES DE GAULLE y el primer mandatario del Perú, Fernando Belaunde Terry, saludan a la multitud al entrar a Lima ayer, después de la llegada del presidente francés. Al fondo, la guardia presidencial. (Radiofoto de Associated Press, exclusiva para CRONICA).

crónica EN EL MUNDO

Cumplió 67 Años el Papa

VATICANO, 26 (ANSA). — El Papa, Paulo VI, cumplió 67 años. Con tal motivo, todos los edificios de la Santa Sede fueron engalanados, al igual que los edificios de la iglesia en la ciudad de Roma. Mensajes de felicitación llegaron al Pontífice desde todos los continentes, y entre ellos se contaron los de numerosos jefes de estado y de gobierno. De todos modos, el acontecimiento no fue suficiente para que el Papa suspendiera sus actividades. Temprano, con cardenales y obispos, celebró un consistorio secreto para aprobar la canonización de los 22 mártires de Uganda.

Olvido: No Vota Home en las Elecciones

LONDRES, 26 (France Presse). — El primer ministro inglés, Sir Alec Douglas Home, está desde ahora seguro de que va a perder un voto en las próximas elecciones legislativas: Se olvidó en el momento oportuno de inscribirse en las listas electorales de su circunscripción, y, por lo tanto, no podrá votar.

Discuten EE.UU. y España por el Carguero

MADRID, 26 (Associated Press). — El embajador norteamericano Robert Woodward visitó hoy al ministro de Relaciones Exteriores, Fernando María Castiella y, según fuentes dignas de crédito, discutieron el reciente ataque contra un carguero español en el Caribe y las manifestaciones antinorteamericanas en España a raíz de dicho ataque.

Brasil: Retiran a Once Generales

BRASILIA, 26 (ANSA). — El presidente Castello Branco firmó el decreto por el cual se pasa a retiro en situación de reserva o son destituidas ciento sesenta y cuatro personas, entre civiles y militares. Entre ellas se encuentran once generales pasados a retiro y trece profesores de la universidad de Cuyaba (Matto Grosso), que fueron destituidos. Entre los generales se encuentra el ex presidente de Petrobrás, Albino Silva, y el jefe de gabinete del mariscal Osvino, Arnaldo De Mata.

• Sabotaje

RIO DE JANEIRO, 26 (ANSA). — "Estimo que hubo sabotaje en las explosiones registradas en la fábrica de municiones piquete". Declaró el ministro de Guerra, respondiendo a preguntas de los periodistas. El general Artur Da Costa Silva añadió que abrigaba esa impresión ante la concidencia de dos explosiones simultáneas y el hallazgo de un reloj que marcaba la hora exacta de la catástrofe.

Tras advertir que los responsables, ya sean brasileños o extranjeros, serán severamente castigados, el ministro deploró la pérdida para el ejército brasileño de un establecimiento que figuraba, en su género, entre los más importantes de América del Sur.

Da Costa Silva puso fin a sus declaraciones revelando que los daños son incalculables, a la vez que expresó su confianza de que "Dios iluminará a quienes están intentando descubrir, sin lugar a dudas, el origen del desastre".

POR VENDER DROGAS 130 AÑOS DE PRISION

MINEOLA, Estado de Nueva York, 26 (ANSA). — Bernardo Nápoli, de 21 años, fue sentenciado a una pena de prisión de 63 a 135 años, por haber vendido estupefacientes a estudiantes de escuela secundaria.

Al dictar sentencia, el juez declaró que lamentaba que la legislación del Estado no haya prescripto la pena de muerte para estos delitos.

400 VICTIMAS AL ESTALLAR GASOMETROS EN COPENHAGUE

COPENHAGUE, 26 (ANSA). — Tres muertos y más de cuatrocientos heridos es el saldo provisional a dos horas del estallido de los gasómetros de Valby. Se ha comprobado que fueron dos los gasómetros que estallaron, cada uno de ellos con una capacidad de 127.000 metros cúbicos de gas.

Los bomberos continúan luchando contra las llamas que se elevan a alturas extraordinarias. Testigos oculares afirman que en un primer momento las llamas alcanzaron una altura de más de un kilómetro.

Los daños en los alrededores del barrio de Valby son cuantiosos. La iglesia luterana de Vigerslov, a poco más de una cuadra de distancia de las instalaciones de gas, resultó particularmente dañada. El desplazamiento del aire, como consecuencia de la explosión, derribó a muchas personas que se encontraban en las calles hasta varios centenares de metros de distancia. Muchas de ellas resultaron con heridas de diversa gravedad por los trozos de hierro y vidrio que acompañaron el desplazamiento de aire. Los técnicos consideran que muchos edificios de la zona corren el riesgo de derrumbarse por la magnitud de los daños sufridos.

Más de quinientas personas que habitan muchos de esos edificios han debido abandonarlos y buscar refugios en otros barrios cercanos.

• Inmensa Hoguera

COPENHAGUE, 26 (ANSA). — La explosión transformó en una inmensa hoguera las instalaciones de gas en Valby. En un radio de alrededor de doscientos metros, las calles están obstruídas por los restos del depósito que voló por el aire.

La explosión que se oyó en toda la ciudad, destrozó los vidrios de las ventanas en un radio de cuatro kilómetros. Inmediatamente después comenzaron a circular las ambulancias y las autobombas de los bomberos hacia el lugar del siniestro. Valby, el barrio donde se registró el desastre es una zona obrera densamente poblada. Fuerzas policiales han aislado la zona mientras los bomberos trabajan esforzadamente para dominar las llamas. Una espesa nube de humo ha invadido el lugar, lleno de hierros retorcidos, lanzados a gran distancia por la violencia de la explosión.

Alrededor de las instalaciones, varios edificios muestran fisuras en los muros. En las cercanías del depósito se ven puertas y portones destrozados por la expansión del aire.

• Pánico en Turquía: 2 Muertos

ANGORA, 26 (France Presse). — Dos niños muertos, seis mujeres y dos niños gravemente heridos, es el balance de un momento de pánico provocado por un avión a reacción que volaba a baja altura. El público que se encontraba en el cine de Amasya, pequeña ciudad de Anatolia Central, se precipitó hacia las salidas al oir el avión, pensando que se trataba de un bombardeo.

• Bombas en EE. UU.

NATCHEZ, Mississippi, 26 (Associated Press). — Dos bombas explotaron en los patios de la casa de alcalde John Noser, y en la de un hombre negro, con un intervalo de minutos, anoche. No hubo lesionados en ninguna de las dos explosiones.

Menos de una hora después la policía detuvo a un negro no identificado en relación con los atentados terroristas.

La bomba en el patio de la casa del alcalde estalló a las 21.27 hora local, y la del patio de Williy Washington a las 21.30. Hay distancia de varias cuadras entre las dos residencias.

• Manifestación en Vietnam

SAIGON, 26 (France Presse). — Una manifestación que pudo haber sido organizada por el Vietcong, tuvo lugar ayer en Duc Pho, importante localidad situada en el litoral del centro del país, según se supo de fuentes generalmente bien informadas. Al parecer, los manifestantes, varios cientos de personas, chocaron con el servicio del orden y hubo tiros. No se señalan víctimas. El orden pudo ser restablecido al cabo de varias horas.

PROTESTAN POR HAMBRE LOS EMPLEADOS DE TRIBUNALES

Severa Advertencia Hace la Corte al Personal Judicial

La Corte Suprema de Justicia dictó una acordada por la que resolvió:

1) Requerir de los tribunales inferiores, por intermedio de las cámaras de apelaciones, la adopción de las providencias necesarias para el efectivo cumplimiento de su acordada de fecha 12 de agosto de 1964 en cuanto dispone que constituye falta grave la ausencia de los empleados de las respectivas oficinas, dentro del horario de trabajo y sin la formal autorización de sus superiores.

2) Los juzgados de primera instancia y los ministerios públicos informarán a las cámaras de apelaciones respecto de las medidas que dispongan, a los efectos establecidos en el dispositivo precedente.

3) Reiterar al jefe de la Policía Federal el requerimiento de las medidas de precaución adecuadas.

Señala el Tribunal en los considerandos, que la circunstancia de hallarse pendiente de solución el problema de los pagos de los empleados administrativos de los Tribunales —no excusa, como es obvio— el grave desorden ocurrido el día de ayer en el Palacio de Justicia y atribuible a un sector de dicho personal. Añade que en presencia del "condenable hecho" y sin perjuicio de las medidas policiales requeridas con anterioridad y reiteradas en la fecha, y la de intervención también dispuesta del juez Nacional en lo Criminal y Correccional Federal, procede dictar las medidas complementarias correspondientes, que son las consignadas

Por su parte, la Cámara de Apelaciones en lo comercial, por acuerdo extraordinario, advirtió al personal de los juzgados del fuero, que será objeto de sanciones disciplinarias si no dan estricto cumplimiento a todas las obligaciones que les incumben, debiendo los jueces diariamente hacer saber al Tribunal el nombre de los empleados que se aparten del riguroso cumplimiento de sus deberes y las medidas que consiguientemente haya adoptado.

Inventan una Peste Para que Nombren a un Médico

SALTA, 26 (De nuestro corresponsal). — El Ministerio de Asuntos Sociales y Salud Pública informó que es infundada la denuncia sobre la existencia de una enfermedad infecto-contagiosa, de origen desconocido, en la localidad de Apolinario Saravia, departamento de Anta.

Al respecto trascendió que la denuncia habría sido un recurso extremo de los pobladores de la zona ante el fracaso de las reiteradas gestiones realizadas para la designación de un médico con residencia permanente en dicha población.

TRANSPORTE: AUMENTO Nº 2

Llegó el nuevo aumento en el transporte privado de pasajeros, el segundo en dos meses. A partir del próximo jueves 1º de octubre, usted pagará 50 centavos más por boleto en capital federal, que suman a los otros 50 centavos qu ecomenzó a abonar —según los casos—, en agosto o en el curso del corriente mes. En total, pues, el incremento será de un peso por boleto con relación a las tarifas vigentes hasta el 31 de julio. Según lo anunció anoche la Secretaría de Transportes, se trata de un aumento promedio del 21,1%. **En realidad, para las dos primeras secciones, el aumento es del orden del 30 %.** En las líneas suburbanas con cabecera en Capital Federal, y las inter-urbanas y rurales, la tarifa mínima será de 6 pesos. Los incrementos en estos casos, según la información oficial, oscilan entre el 20 y 22 % como **promedio.** Como en el caso anterior el alza es mayor, naturalmente, para las primeras secciones.

La nueva escala aprobada por el citado organismo estatal prevé todos los medios de transporte automotor privado (ómnibus, colectivo y trolebús) para las llamadas "corta", "media" y "larga" distancia.

La tarifa mínima en Capital Federal será ahora de 4,50. Dos secciones, que costaban 4,00 pesos hasta agosto y 4,50 ahora, pasarán a 5,00 y así sucesivamente se incrementarán los boletos por secciones, siempre cargando 50 centavos más con relación al precio actual y 1.00 peso con respecto a agosto.

El segundo aumento, como el primero calificado "de emergencia", ha sido fundamentado sobre "los superiores costos de explotación" alegados por los transportistas. No se ha tomado en cuenta un eventual incremento de los combustibles, anticipado ya en el proyecto del gobierno sobre reforma impositiva que debe tratar el Congreso. Entre otras cosas se planea un alza en el gravámen de la nafta y fuel oil muy importante. Cuando se sancione la ley se contemplará la nueva situación y su incidencia sobre el transporte. Vendrá entonces el tercer aumento, según ha trascendido.

Dramático S. O. S. de un Barco en Peligro

Un dramático S. O. S. lanzó esta mañana el buque noruego "Hoegh-Traveller", que al chocar violentamente con el Pontón "Recalada", a raíz del golpe se abrió un rumbo de tres metros a babor, peligroso para la nave.

Radio Pacheco informó esta mañana que había captado una comunicación de Radio Cerrito, de Montevideo, informando que a las 10.40, hora argentina, había zarpado de esa ciudad el remolcador "Lavalleja", para prestar auxilio al buque averiado.

La lancha guardacosta "G-G-12 Spiro", de la subprefectura argentina, recibió órdenes de dirigirse inmediatamente al lugar del accidente para prestar apoyo y, en caso de que el oleaje aumente y el barco accidentado corra peligro de hundirse, dedicarse a las tareas de salvamento.

De Gaulle: Hay Nuevas Medidas de Seguridad

El ministro del Interior entregó anoche al Dr. Illia un "dosier" o carpeta donde se incluyen todas las medidas de seguridad adoptadas para la visita y estada en la Argentina del presidente de Francia. El trabajo fue confeccionado por personal técnico de la Policía Federal e incluye mapas, diagramas y otros gráficos que cubren todos los movimientos e itinerarios de la permanencia en el país del general Charles de Gaulle, desde su arribo hasta su partida. Se dejó trascender que el jefe de Estado aprobó el plan general de prevención, el cual —no obstante— sufrirá algunas modificaciones de acuerdo a nuevas precauciones en estudio.

El comisario René Baudelot, jefe de la división Seguridad de la Sureté Francesa (algo así como el Scotland Yard de Londres y el FBI de Washington, combinados), está actuando ya en Buenos Aires con personal especializado. En las últimas horas de ayer visitó el Congreso y recorrió casi todo el edificio, inspeccionando incluso las veredas y los lugares cercanos. De Gaulle asistirá a una sesión especial de la Asamblea Legislativa el día de su llegada, 3 de octubre, programada para la 17.30.

• Como Eisenhower

Se han difundido diversas versiones sobre las medidas de seguridad solicitadas por el Sr. Baudelot, incluso la previsión que ninguna persona o delegación, excepto las autorizadas previamente, puedan acercarse al general De Gaulle en el Congreso o en otros puntos de su itinerario. Se ha indicado, asimismo, que se trata de evitar cualquier suceso desagradable a cargo de presuntos "ultras" de la OES, los famosos terroristas que actuaron en Argelia hasta la independencia de ese país. Como se sabe, el general De Gaulle salió indemne de numerosos atentados de ese origen en su propia patria.

Algunos círculos demostraron sorpresa por determinadas medidas de seguridad. Sin embargo, los expertos admiten que se trata de un operativo similar al puesto en práctica cuando la visita del entonces presidente de Estados Unidos, Gral. Dwigt Eisenhower. Como en aquella oportunidad, la custodia del huésped estará a cargo de sus propios agentes, dirigidos por el Sr. Baudelot.

• Los Vuelos

También como en aquel caso, hace 7 años, se prohibirán los vuelos sobre la ruta y el horario del avión del presidente francés. La Dirección General de Circulación Aérea confirmó que el Aeroparque de la Ciudad de Buenos Aires, lugar del arribo, permanecerá cerrado el día 3 desde la 7 hasta las 14. La medida se repetirá el día 6, fijado para la partida, con clausura del Aeroparque a cualqiuer tipo de vuelo de 7 a 11 horas.

• La Recepción

El Movimiento Justicialista, que ha indicado que prepara una gran recepción popular" al general De Gaulle sugerida por el general Perón desde Madrid, anunció que el martes a las 20 abrirá la campaña oficial con un acto público en Juan B. Alberdi 2150. Hablará el doctor Carlos M. Lascano, secretario general del Partido Justicialista, sobre este tema: "El Justicialismo y el tercer mundo".

Por otra parte, el lunes se reunirán dirigentes de las 20 circunscripciones de esta capital, en México 2070, para ajustar detalles del recibimiento que se organiza. Según hemos informado ya, los "slogans" principales giran en torno a "Presente, mi general", que aturalmente tienen un doble sentido si se recuerda el pedido de Perón de "recibir al general De Gaulle como si fuera yo mismo".

Botaron el "Tabaré"

Con la presencia del presidente de la República, doctor Illia, que fue acompañado por su esposa, la señora Silvia Martorell, madrina de la nueva nave argentina, en los Astilleros Río de la Plata, en San Fernando, fue botado el "Tabaré", un ferrobarco de 2 mil 200 toneladas que servirá al ferrocarril Urquiza en el cruce del Paraná desde Zárate a Ibicuy.

La ceremonia comenzó con la ejecución del Rimno Nacional y luego el aprendiz más joven del astillero entregó a la esposa del doctor Illia un ramo de flores. Se procedió luego a premiar —medalla de oro— a cinco empleados de la empresa que cumplieron 25 años al servicio de la misma y enseguida el cura párroco de Tigre, R. P. Joaquín Fernández bendijo el casco del barco.

Culminando el acto, la señora Silvia Martorell de Illia, cumpiendo sus obligaciones de madrina y las que impone la tradición del mar, procedió a romper una botella de champaña contra la quilla del "Tabaré", que rápidamente se deslizó a las aguas.

AGRUPADO

A BAILAR BIEN
Enseña "DOPAZO"
en salas privadas
Rivadavia 2664 - Pza. Once

Pugliese: El Plan de Desarrollo Quedará Terminado el Lunes

El ministro de Economía confirmó nuestra información en el sentido de que el lunes próximo quedará terminado el plan de desarrollo nacional. El doctor Juan Carlos Pugliese formuló el importante anuncio al término de una reunión que mantuvo esta mañana con el presidente de la Nación. Anticipó asimismo que antes de la terminación del mencionado documento, probablemente mañana, se realizará una nueva reunión del Consejo Nacional de Desarrollo para realizar un examen final del plan.

Ante una pregunta, el ministro señaló que no será posible dar a publicidad el plan hasta fines de la semana próxima, por cuanto debe resolverse aún una serie de problemas relacionados con la redacción, impresión y otros aspectos y porque, además, era deseo del ministerio darlo a conocer en forma integral y no parcialmente. Dijo que había que tener en cuenta que deberán imprimirse suficientes ejemplares para entregarlos oportunamente a los ministros del Poder Ejecutivo, gobernadores, etcétera.

Anunció seguidamente que el fin de semana lo dedicará a estudiar diversos problemas del ministerio a su cargo, y al ser consultado sobre si mañana iría a Olivos, respondió: "No puedo asegurarles si mañana tendré o no una entrevista con el presidente de la Nación".

TIEMPO

Mínima: 15º8 a las 5,40.
Máxima, a las 14.25

23º

Pronóstico: Vientos sud-sudeste, a 18 kilómetros por hora; visibilidad 15 kilómetros, parcialmente nublado.

AVISO FUNEBRE

FRANCISCO PIO CASTAÑO

Con motivo de cumplirse el 3er. aniversario de su fallecimiento, sus familiares y amigos invitan a la Misa que en sufragio de su alma se oficiará en la iglesia de San Justo (frente a la plaza local), mañana domingo a las 9.30 hs.

MAIPO

ALFREDO BARBIERI
DRINGUE FARIAS
HILDA MAYO
ZULMA FAIAD
LUCY FABERY
LOS DUENDES GITANOS
JULIO MOLINA CABRAL
JULIA ALSON
PEPE ARIAS
SONIA GREY

LA CGT DECLARO UNA HUELGA POR 24 HORAS

El plenario de secretarios generales de la Confederación General del Trabajo dispuso ayer un paro por 24 horas como protesta por la prisión preventiva de 119 dirigentes sindicales. El consejo directivo fue facultado para fijar la fecha de aplicación de la medida de fuerza. Asimismo repudió "la acción parcial y desintegradora" del Ministerio de Trabajo, y acusó a los doctores Fernando Solá, Germán López y Julio César Saguier de ser "responsables de esta acción disolvente y negativa".

Con bastante retraso, a las 19,15, dio comienzo el plenario, al que asistieron 86 organizaciones confederadas. Los gremios nucleados en los "independientes" no concurrieron a la asamblea, lo que determinó, según un trascendido, que las entidades adheridas al MUCS se opusieran al paro, alegando la inasistencia de uno de los sectores. Alrededor de las 20,50 se aprobó el informe y las proposiciones del secretariado nacional, levantándose de inmediato la asamblea.

La resolución aprobada expresa textualmente:

"El plenario de secretarios generales de la Confederación General del Trabajo; ante el atropello que significa la detención de delegados y dirigentes por un auto dictado por la justicia, que determina la prisión preventiva para los integrantes del Comité Central Confederal, Consejo Directivo y secretariado, y por cuerda separada se está procesando en igual forma a delegados de establecimientos por el cumplimiento del Plan de Lucha, segunda etapa, acción judicial iniciada por un grupo de abogados de la oligarquía, y promovido por el Poder Ejecutivo, a través de los fiscales de Estado.

Que todo esto es una maniobra política, tendiente a tener sujetos a los dirigentes obreros en su acción de defensa de los trabajadores y del pueblo, ya que, a partir de ese momento, sin estado de sitio y aún sin leyes represivas, podrá transformarse la prisión preventiva en prisión efectiva, cuando la acción de la CGT estorbe a móviles políticos; los secretarios generales solicitan del Secretariado y Consejo Directivo de la CGT que, haciendo uso de lo que determina el artículo 76, inc. D, se adopten las siguientes medidas:

1º) No presentarse a la requisitoria judicial.

2º). En caso de ser detenidos los dirigentes, no solicitar la excarcelación.

3º) Declarar un paro de protesta por 24 horas, en todo el país, en defensa de los derechos de los trabajadores, de los fueros de los delegados y de las facultades de los dirigentes, atropellados en este momento.

4º) Facultar al Secretariado y al Consejo Directivo a fijar el día del paro, que debe ser antes de que se efectivice la detención de los dirigentes.

Los secretarios generales, luego de analizar la acción que viene desarrollando el Ministerio de Trabajo en su acción parcial y desintegradora del movimiento sindical, otorgando personerías a sindicatos paralelos, intentando la pluralización sindical, creando en cada gremio uno en las actividades afines, retardando o paralizando los pedidos de organizaciones confederadas, aceptando impugnaciones y alentando a agrupaciones políticas, paralizando trámites, convenios y gestiones, si las mismas no tienen algún aval de personajes del partido gobernante. La Confederación General del Trabajo protesta por esta actitud parcial y partidista, por la inercia en trámites que requieren urgencia y por la acción que viene realizando contra los sindicatos y la Central Obrera, por no someterse a los dictados de un grupo del partido de gobierno.

Por todo ello, resuelve:

"Repudiar la acción de los responsables del Ministerio de Trabajo y en particular de sus titulares, doctores Fernando Solá, Germán López y Julio C. Saguier, responsables de esta acción disolvente y negativa.

"Reclamar del Secretariado enérgicas medidas para poner coto a este estado de cosas y peticionar ante la opinión pública y el Congreso Nacional se denuncie y ponga en evidencia esta acción."

ALERTA GREMIAL

La seccional Radiodifusión de la Asociación Argentina de Telegrafistas, Radiotelegrafistas y Afines declaró el estado de alerta en todo el país ante la "persecución totalmente injusta" del afiliado Raúl Monacelli, cesante de Radio Belgrano.

Añade la nota que la organización se enteró con sorpresa "de la imprevista cesantía del compañero Raúl Monacelli, miembro de nuestra dirección y representante paritario, producida en Radio Belgrano". Explica luego que la medida se produce "a pesar de sus 22 años de desempeño como operador y el reconocimiento de una larga y limpia actividad gremial".

"Cuando esperábamos —prosigue— que las nuevas autoridades de Radio Belgrano, que asumieron apenas hace cuatro meses, pudiesen corregir y ordenar algunas fallas e injusticias que sufre su personal desde tiempo atrás, recibimos el tremendo impacto de una actitud sin precedentes."

Luego de afirmar que esta actitud cae en la práctica desleal que prevé la ley de Asociaciones Profesionales, destaca que se le ha prohibido la entrada a la radio al mencionado trabajador y que luego de haber sido despedido se le inicia su sumario, "hecho que habla a las claras de una persecución totalmente injusta".

No Habrá Diarios

La Comisión Nacional Pro Defensa de la Distribución y Venta de Diarios y Revistas, resolvió en su última reunión efectuar un paro de actividades por 24 horas el 3 de octubre.

La organización fundamenta la medida en que "debido a una sanción de EFEA, se ha barrido con una conquista fundamental: la estabilidad de las paradas y trabajos". Ante esta situación la comisión resolvió: 1º) En vista de la falta de una solución adecuada, la Comisión Nacional somete a cada una de las organizaciones que la integran, la realización de un paro general de actividades, fijándose, en principio, el 3 de octubre como fecha de realización. 2º) Reclamar la inmediata intervención del Ministerio de trabajo.

• Adhesión

El sindicato de Vendedores de Diarios, Revistas y Afines decidió apoyar las medidas de fuerza que se resuelvan en caso de persistir la situación actual, especialmente, la amenaza de desalojo de más de 150 vendedores de la línea del ferrocarril general Roca. Asimismo la organización aprobó lo actuado por la comisión directiva en ese sentido, considerando que el artículo 3º del decreto 24095/45 establece con claridad el derecho de los vendedores de diarios a la "estabilidad de paradas".

Prohibieron en Mar del Plata un Film Rodado en Madrid Sobre la Vida de Perón

MAR DEL PLATA, 26. (De nuestro corresponsal). — No podrá ser exhibido en Mar del Plata un film rodado en Madrid revelando aspectos de la vida del ex presidente Perón. La medida fue resuelta por el juez en lo penal, doctor Raúl H. Viñas, en el recurso de amparo interpuesto por el doctor Norberto Oscar Centeno, asesor letrado de la Junta local del Movimiento Justicialista, en virtud de que ayer la policía impidió que la película fuera proyectada en un acto público en el Estadio Bristol.

En los considerandos, el magistrado, que califica a la presentación del letrado de "libelo", dice que adolece de un defecto "viscera" al no acreditarse en modo alguno la personería que el reclamante invoca y agrega que "la denegatoria de la autoridad policial que se ataca en el recurso de amparo que aquí se intenta, no es arbitraria ni antojadiza, sino que se funda en la normativa de claras disposiciones legales (Dto. 2712/63, 4161/56 y 7165/62) y sus nítidos fundamentos de raigambre constitucional en cuanto prohibe toda difusión de propaganda peronista. Asimismo la agrupación política a la que dice pertenecer el recurrente, no está reconocida para actuar en el ámbito de la provincia de Buenos Aires.

Santa Cruz: Los Intervencionistas Pierden Otro Round

Tres horas duró anoche la reunión del bloque de diputados de la UCRP destinada a "aunar criterios" para intervenir Santa Cruz y destituir al gobernador doctor Rodolfo Martinovic. Que también pertenece a la UCRP, pero no es "balbinista".

La reunión fracasó y se acordó realizar otra el martes por la mañana, día señalado para que la Cámara baja, en sesión especial, trate y apruebe el plan político elaborado para solucionar el pleito interno del partido oficialista. Tal como lo ha venido anticipando CRONICA en carácter exclusivo, los intervencionistas siguen cediendo terreno. Y ahora han perdido un nuevo bloque,

round al no lograr la unanimidad en el

Según trascendió, el diputado nacional Mario Roberto, "sabattinista", mencionado ya por este diario como cabeza antiintervencionista, habló largamente en la reunión. Su argumentación impresionó a tirios y troyanos. "Nada nos puede obligar —dijo el legislador cordobés—, ni como diputados ni como radicales, a votar la destitución de un gobernante capaz y honesto, que ha salido de las filas del radicalismo intransigente". El doctor Roberto leyó testimonios privados de numerosas personas no políticas de Santa Cruz, incluso miembros de las fuerzas armadas y de la Iglesia, que coinciden en reconocer "las condiciones personales y de idoneidad del gobernador". Luego advirtió sobre "el peligro que significa derrocar a un gobernante por motivos políticos, cuando no existen ni se han dado las razones institucionales y legales que se pretenden".

El diputado "sabattinista" no fue rebatido. En realidad no se ven las razones para la intervención pedida contra Martinovic, excepto en el temor de los viejos dirigentes del comité provincial de la UCRP de Río Gallegos, orientado por Balbín, que Martinovic domine el partido. Un pleito de comité montado como problema nacional. Como indicó ya CRONICA cuando se planteó por primera vez el caso, el gobierno nacional no se entusiasmó con la intervención. Derivado el plan al Congreso, hubo reacción dispar: frío en el Senado y calor en Diputados. Aquí se contaba con la alianza UCRP - UCRI-Conservadores - UDELPA. Pero ahora el bloque clave, la UCRP, se ha dividido. La maniobra intervencionista cada día está más lejos de su objetivo.

Desde un Tren en Marcha Tiran un Feto

Operación ilegal de una madre anónima en el 7º mes de embarazo

Una cuadrilla de obreros trabaja en las vías del Ferrocarril Roca, cerca de la Estación Remedios de Escalada. Son las 9.20: un tren pasa rumbo a Constitución. Desde una de las ventanillas, alguien arroja un paquete, que los trabajadores desenvuelven. Ante sus ojos, el cadáver de una criatura, desprovista de ropas y con lesiones en el cráneo.

Reconocimiento en el hospital local. Veredicto. Aborto. La madre se había sometido ilegalmente a la operación en el séptimo mes del embarazo. Rápidas averiguaciones, intentos de apresar al responsable en la estación terminal. Todo en vano. El anonimato total encubre la vergüenza.

¿Vergüenza de quién?, nos preguntamos. Y cada día más, la respuesta es que la vergüenza es de todos. Jóvenes solteros, temerosos del fácil dedo acusador del mismo o la misma que acostumbran tomar sus "precauciones" o arreglar las cosas con plata. De la madre casada que no puede afrontar la responsabilidad económica de un nuevo hijo en un hogar hambreado por la crisis.

Y la sociedad que no da soluciones de fondo que permitan no llegar a estas cosas deplorables. Los más superficiales arrojan su moralina sobre la madre: casi siempre una chica humilde víctima de un montón de cosas que le suceden cuando empieza a comprender "qué es la vida". Porque los abortos practicados y que nos desmientan, con creciente asiduidad por todas las clases sociales, se descubren siempre en las más humildes. No hay mucha plata para "arreglar" el gran lío: una partera sin muchos escrúpulos o un ex estudiante de medicina con ambiciones de inmediata prosperidad económica, son las tablas de salvación que se transforman en estos casos en fuente de tragedia. Los que pueden pagar recurren a médicos con práctica, discreción y relaciones.

Condenamos con toda energía esta situación pero advertimos que lo difícil es a quien y por qué se condena. Los problemas sociales y económicos son causa directa: arbitrar sus soluciones es la mejor salida. Mientras tanto, habrá nuevos paquetes como el de hoy.

Una Chirola de 25 Pesos

El 9 del próximo mes de octubre será lanzada a la circulación una nueva moneda. Se le ha asignado el valor de 25 pesos, tiene la forma dodecagonal de las de 5 y 10 pesos, pero su diámetro es de 25,5 milímetros, es decir, aproximadamente el de las de 1 peso ahora en uso

El anverso de la nueva moneda reproduce el de la de 8 reales emitida por la Asamblea de 1813, rodeada por la leyenda "Primera moneda patria", y en el reverso reproduce la otra cara de la antigua pieza con el valor de la nueva en letras y números.

Para algunos técnicos constituye un homenaje completo a los 8 reales. Por la estampa y el valor adquisitivo. Eso dicen. Y no ha de costar mucho remitirse a la prueba.

NAUFRAGIO CON DOS

Rescataron el Cadáver de un Tripulante

El río se ha cobrado dos vidas frente a los muelles. Dos trabajadores argentinos han sido tragados por sus aguas. La tragedia ocurrió anoche, al hundirse en el canal de acceso a Puerto Nuevo, el remolcador "Don Miles", de la Flota Argentina de Navegación Fluvial, cuando operaba arrastrando hacia afuera a un buque de bandera griega.

El remolcador llevaba ocho tripulantes incluyendo su patrón. Dos de ellos, el maquinista y el foguista, perecieron; el primero aprisionado en la sala de máquinas, el segundo, se cree que pudo salir, pero se desvaneció a consecuencia de un golpe y se ahogó. Sus cuerpos no han sido hallados todavía. Los seis restantes lograron permanecer aferrados con el agua hasta la cintura, al mástil y a la timonera, hasta que fueron rescatados.

• La Tripulación

El accidente se produjo a las 19,30 a 200 metros del primer espigón de la escollera de Dársena A. Poco antes había zarpado con destino a Hamburgo, llevando un cargamento de cereales, el carguero "Gloriana" de bandera griega. Lo remolcaban el "Don Miles", a la proa y el "Celso R", de popa, ambos pertenecientes a la Flota Argentina de Navegación Fluvial.

El "Don Miles", que desplaza 460 toneladas y es uno de los remolcadores más grandes de la flota, iba a cargo del dueño Humberto Rosiglia, experimentado navegante con más de 20 años de servicio. Componían su tripulación: Luis Soldatti, contramaestre; Dionisio Corrales, maquinista; Gino Fiorenzato Paulino Manucci y Escolástico Candía, foguistas; Loreto Martínez, Jorge Ricardo Cisco y Roberto Valenzuela, marineros. El cocinero, Nicolás del Rosso había quedado en tierra para adquirir la provisión de la cena.

• El Accidente

La operación de zarpada se efectuó normalmente desde la Dársena A. Hallándose a unos 200 metros del primer espigón, el "Gloriana" efectuó de pronto una "guiñada", es decir, un brusco desplazamiento lateral. Esa maniobra amenazó con arrojar el buque contra la escollera, por lo cual su práctico pidió con una pitada que el remolcador "Don Miles" lo arrastrara hacia afuera. El remolcador procedió a efectuar la operación solicitada y en esas circunstancias fue tironeado bruscamente por el carguero griego.

Ese tirón sacudió al "Don Miles" y lo hizo escorar peligrosamente casi hasta dar una vuelta de media campana. El agua comenzó a entrar impetuosamente en el remolcador y en contados minutos comenzó a hundirse de babor. Al cabo de unos 15 minutos, ese extremo de la embarcación tocó el lecho del canal —unos 12 metros de profundidad— quedando a la vista en superficie parte del palo mayor, de la chimenea y de la timonera.

• Hablan los Sobrevivientes

La oscuridad era total en esos momentos; el carguero griego no disponía de reflectores. Lo ocurrido con los tripulantes se supo después por el relato de los sobrevivientes, que esta mañana hablaron con CRONICA.

En momentos de producirse el accidente, se encontraban operando en la sala de máquinas el maquinista Dionisio Corrales y los foguistas Escolástico Candia y Gino Fiorenzato.

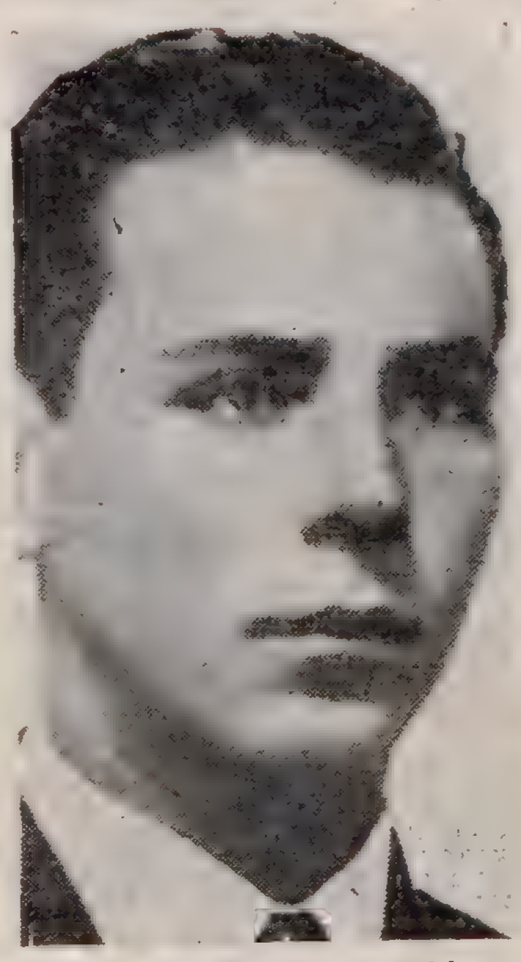

DIONISIO CORRALES, maquinista del remolcador, uno de los dos tripulantes que se ahogó en el naufragio.

Refiere este último que juntamente con Candia lograron salir de la sala de máquinas cuando empezaba a inundarse. Entre los dos, ayudaron a Corrales, que no pudo hacerlo por sus propios medios. Fiorenzato se aferró enseguida al palo mayor, pero no pudo saber que es lo que ocurrió realmente con Corrales y Candia. Supone que el primero, arrastrado por un remolino producido por el hundimiento, fue devuelto a la sala de máquinas, de donde ya no pudo salir. En cuanto a Candia, cree haberlo visto aferrado a un tambor de combustible y supone que eran de él las voces de angustia, entrecortadas por sollozos, que escuchó en medio de la oscuridad:

—No puedo más, no puedo más... Y después el silencio.

Se presume que el infortunado Candia había recibido algún fuerte golpe al salir de la sala de máquinas y que ello determinó el rápido agotamiento de sus fuerzas, quizás un desvanecimiento y las aguas le arrastraron.

Parte de los tripulantes permanecieron, como Fiorenzato aferrados al palo patrón, agarrados a la timonera. Todos ellos con el agua hasta la cintura, mientras sonaban las pitadas de auxilio del otro remolcador y del buque griego.

Así estuvieron mientras el "Don Miles" se hundía lentamente. Nos refirieron esta mañana que no se arrojaron al agua y que esperaron que el remolcador se llenara totalmente. De haberlo hecho, el remolino que provocaba el hundimiento los hubiera arrastrado hacia el fondo del canal.

Así permanecieron alrededor de 15 minutos, hasta que el extremo de babor del remolcador tocó fondo y cesó el remolino de las aguas. En esos instantes se acercó el remolcador "Celso R", que procedió a rescatar a los náufragos.

Todos ellos fueron trasladados al local de la prefectura de Puerto Nuevo, donde fueron atendidos por un médico. Poco antes de la medianoche, ya totalmente repuestos, se retiraron a sus respectivos domicilios, a excepción del señor Humberto Rosiglia, patrón del "Don Miles", quien prestó declaración esta mañana.

Los sobrevivientes volvieron esta mañana con el mismo objeto a la prefectura. No responsabilizan a nadie del accidente, aunque señalan que pudo deberse a un error del práctico del buque griego.

Los familiares de los dos tripulantes desaparecidos se hicieron presentes esta mañana en la prefectura. Dionisio Corrales, el maquinista, era argentino, de 38 años, casado y padre de dos hijos, con domicilio en Villa Fiorito, Lanús. Escolástico Candia era de la misma edad, también argentino y con una hija

• El Rastreo

Esta mañana proseguía la tarea de rastreo de las aguas en procura de los cuerpos de las víctimas, operación que está a cargo de la sección salvamento de la prefectura. Hasta mediodía la labor no había dado resultado.

La operación de reflotamiento del "Don Miles se iniciará el lunes y es posible que la tarea demande una semana. Se presume que en su sala de máquinas se encuentra el cuerpo de Dionisio Corrales.

• Aparece un Cadáver

Poco después de mediodía, el personal de la Prefectura que realizaba rastreos en el estuario, halló el cadáver de uno de los dos tripulantes del remolcador "Don Miles". El cuerpo tenía colocado un salvavidas y junto al mismo aparecieron restos de la embarcación. El cadáver presentaba señales de haber sido devorado en parte por los peces. En estos momentos se procede a su identificación, que en un primer momento no pudo ser determinada.

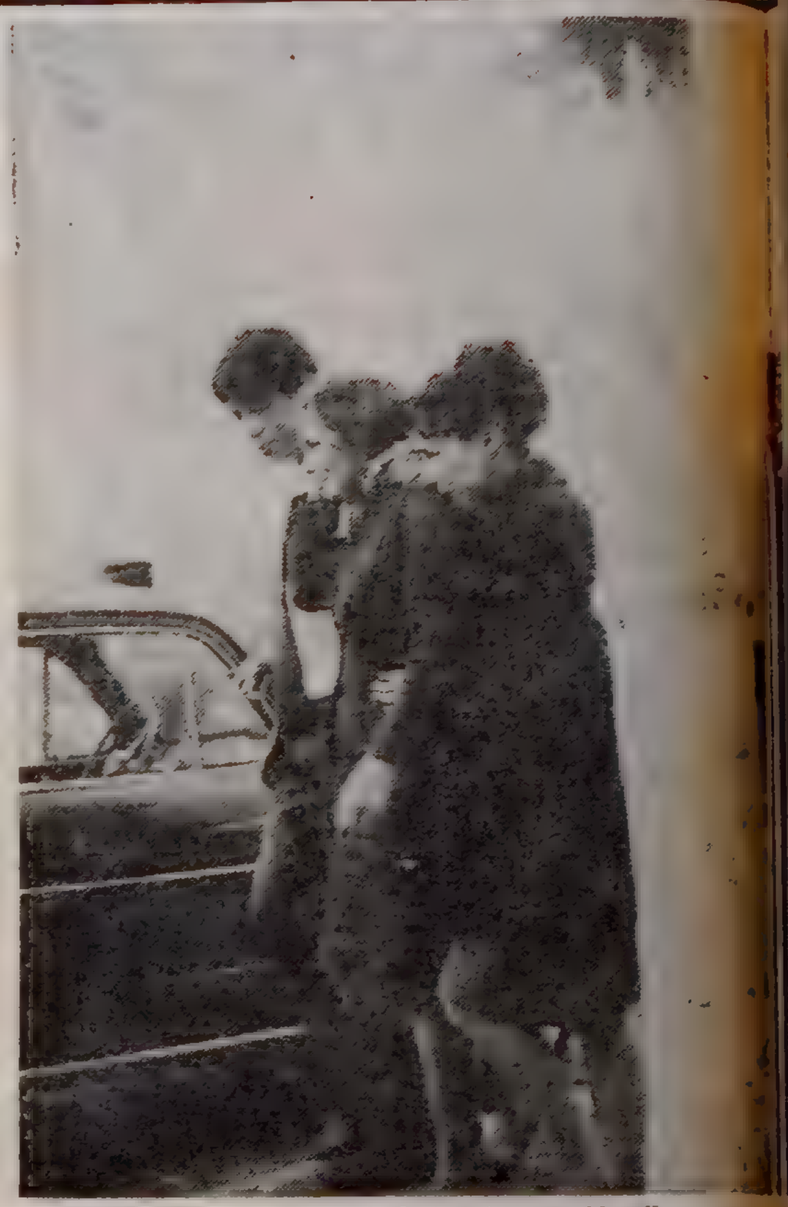

FAMILIARES de uno de los tripulantes desaparecidos lloran su dolor. Es la esposa de Corrales y sus dos hijos.

A DOSCIENTOS METROS del primer espigón de la Dársena A, emergen de las aguas el palo mayor, parte de la timonera y de la chimenea del remolcador "Don Miles". Dos de sus tripulantes han desaparecido.

El Gerente de una Estafó 1.500.000

En la comisaría de la sección 2ª se recibió una denuncia formulada por Emilio Antonio Vázquez, síndico de la firma Distributex S.A., de la avenida Julio Roca 710, 5º piso, agente representante de venta y cobranzas de Gardini S.A., fabricantes de máquinas de coser, quien dijo haber comprobado irregularidades en la contabilidad, con las que se había perjudicado a la firma en más de un millón y medio de pesos.

Tras rápida investigación fueron detenidos el gerente de Distributex, Antonio Alfredo Lorenzo Balsidini, argentino, de 41 años, casado, de Emilio Raul He 30 años, encarg ma empresa, y Jeckeln, argentin en Pozos 625, se tería del nombr der secuestraron tres pagarés s cada uno, que f keln en la Inve tín 66, para ser tributex. Qued

A Tiros Sal Honor de su

En el policlínico San Martín falleció anoche Pedro Fleitas, paraguayo, de 36 años, casado, quien había sido herido a balazos hace varios días por su esposa, Herminia Carvallo de Fleitas, de la misma nacionalidad, de 34 años.

Los nombrados vivían en una casa de la calle Emilio Zola 119, en Villa Ballester con sus lujos, la mayor de 14 años. Fleitas, poco afecto al trabajo, regresaba frecuentemente ebrio y en esas condiciones molestaba a la mujer, que tenía que trabajar para poder atender a las necesidades del hogar.

Así las cosas, el 15 del

Investigan un Desfalco

MENDOZA, 26 (De nuestro corresponsal). — El local gremial de la Asociación Trabajadores del Estado (ATE), fue llamado por el juez de instrucción en lo criminal, Dr. Jorge Marzari Céspedes, a raíz de varias denuncias sobre irregularidades cometidas por sus dirigentes en el manejo de fondos destinados a la construcción de un barrio obrero.

Se comprobó la inexistencia de libros rubricados, recibos y otros comprobantes. También se probó que no obstante la existencia en caja, hasta hace pocos días, de pesos 1.500.000, el local había sido privado de los servicios de gas, luz y teléfonos, por falta de pago. Suman 230 los damnificados, todos adjudicatarios de lotes en un barrio cuyos terrenos fueron rematados por ejecución hipotecaria ante la falta de pago de documentos

MUERTES EN EL RIO

SOBREVIVIENTES DEL NAUFRAGIO de anoche en el puerto, concurrieron esta mañana a la Prefectura para prestar declaración, y relataron la tragedia. Son Luis Soldatti, Jorge Ricardo Cisco, Gino Fiorenzatto y Nicolás del Rosso.

LUIS SOLDATI, contramaestre del remolcador y uno de los seis sobrevivientes, hace declaraciones a CRONICA.

Firma Pesos

iciliado en Sarandí 236; r Tormo, argentino, de de cobranzas de la mis- nesto Joaquín Guillermo de 41 años, domiciliado en un negocio de zapa- o Balsidini, en cuyo po- 0.000 pesos en efectivo y vencer por 83.000 pesos ron presentados por Jec- nista Bari, de San Mar- njeados como de la Dis- n a disposición del juez.

vó el Hija

riente llegó por la noche, ndo todos estaban entre- dos al reposo. De pronto señora despertó al oír itos que daba su hija en manda de auxilio, y sor- endió a Pedro, en mo- entos que trataba de abu- r de ella.

Tras un breve cambio de alabras se armó de un re- lver calibre 32, que el rido guardaba en un ueble, y le disparó cinco os que lo alcanzaron en tintas partes del cuerpo. a víctima fue llevada al spital, donde, como he- os dicho, murió sin haber cobrado el conocimiento.

La acusada fue llevada a seccional, donde relató detalles del dramático ceso. Con ella, a su pe- dido, están sus hijos, pues o tienen familiares que uedan hacerse cargo de llos.

Se ha informado del su- eso al juez de turno.

A Golpes Mató a su Mujer, Tiró el Cuerpo en un Monte y se Supo 7 Meses Después

LA PLATA, 26 (De nuestro corresponsal). — Después de siete meses, la policía ha conseguido aclarar un crimen que estaba rodeado de singular misterio.

Una mujer, cuyo cadáver apareció en las inmediaciones de Chivilcoy, había sido ultimada a golpes por su esposo en La Plata. Este llevó el cadáver hasta el lugar donde fue hallado y dijo a sus familiares que la mujer se había ido de viaje con uno de sus amantes y tenía la información de que estaba en el Chaco. Al ser detenido ayer, tras incurrir en contradicciones confesó.

El 19 de febrero último, un vecino de Chivilcoy encontró entre unos pastizales en un pequeño monte, junto a un camino de tierra situado a 150 metros de la ruta nacional 5, a la altura del kilómetro 151, el cadáver de una mujer. Intervino la policía. El cuerpo, que vestía una solera floreada y carecía de un zapato, estaba envuelto en sábanas, una frazada y tres bolsas de arpillera, atado con una soga. El médico que lo examinó informó que la muerte data ba de dos o tres días y había sobrevenido por fuertes golpes aplicados en la cabeza con un instrumento duro.

Como primera medida se tomaron las impresiones digitales de la mujer y se enviaron las fichas a la Policía Federal y al departamento de esta ciudad, como así también al Registro Nacional de Identificación. No

crónica POLICIAL

pudo ser individualizada la extinta, cuya filiación no coincidía con la de ninguna de las muchas mujeres cuya desaparición había sido denunciada a la policía.

Recién el 20 del corriente el Registro Nacional de las Personas informó que las impresiones digitales de la muerta correspondían a Nelly Teresa Berg de Bargas argentina, de 33 años, casada, domiciliada en 529 número 1646 de La Plata. En base a este dato se movilizó el personal de investigaciones.

Establecieron que la víctima vivía allí en compañía de su esposo, Julio Alberto Bargas, argentino, de 53 años, chofer de la Dirección de Obras Sanitarias de la Provincia, y con dos hijos, un varón y una mujer, de 12 y 10 años.

Comprobó la policía que, mientras el camionero era un hombre de intachables antecedentes, muy estimado entre el vecindario, la mujer llevaba una vida irregular. Aprovechando las ausencias del marido, por razones de trabajo, recibía en su propia casa a sus amantes, aún en presencia de sus hijos.

Interrogado Bargas, dijo que la mujer se había ausentado el 14 de febrero, tras recibir de él 6.000 pesos, diciendo que se marchaba a Mar del Plata con su tía.

Desde ese momento, sus familiares no tuvieron más noticias de ella y creyeron que se había ido con alguno de sus amantes.

Estableció la policía, que en la fecha en que apareció el cadáver, Bargas había hecho un viaje en camión cumpliendo su trabajo hasta 9 de Julio.

Finalmente, detenido ayer, el acusado hizo una amplia confesión. Dijo que el 11 de febrero su mujer le pidió 6000 pesos para ir a Mar del Plata con una tía. Dejó sus hijos en casa de unos parientes, pues debía salir en comisión.

De regreso halló nuevamente a su esposa, la que le exigió más dinero, sacándole otros 6.000 pesos.

Su propia hija le dijo al hombre que había visto a la madre con uno "de sus novios", que la esperaba en un auto. Discutieron y ella lo atacó con un cuchillo. Para defenderse la golpeó con una botella. Pero como insistiera en su agresión, le dio un golpe con un hierro, causándole la muerte.

Por temor a que lo detuvieran y sus hijos quedar n abandonados, aprovechó la ocasión en la que el 17 lo mandaron en comisión, y envolvió el cadáver, arrojándolo donde fue hallado.

HOMICIDA. Julio Alberto Bargas, argentino, de 53 años, que mató a su mujer a golpes y ocultó el cadáver en un monte.

Tres Preguntas a Fernando Siro

Famoso como galán de cinenovelas, pronto lo veremos en el cine en un papel destacado en la película "Cuidado con las colas", junto a un grupo de bellas: Ambar La Fox, Julia Sandoval, Beatriz Taibo y Beba Bidart. Estas son las tres respuestas que me da:

—¿Te consideras un galán o un actor?

—Me siento permanentemente un actor, aunque muchas veces haga únicamente de galán.

—¿Cumplís tranquilo escenas de amor cuando las tenés que interpretar con tu esposa?

—Por supuesto que sí, en ese momento ella no es mi esposa, sino la actriz Elena Cruz.

—¿Por qué usás bigote, en una época que nadie lo lleva?

—La respuesta es la más simple de las tres: porque a mí me agrada.

¡habrá en las MALVINAS
POMICIONI

LEORAMA
por LEO VANÉS

• Papelito Papelón

Sorpresa grande para muchos fue verlo, al otrora famoso locutor de televisión Víctor Andris, haciendo un papelito, así de chico, en el mentadísimo film de Tinayre "Extraña ternura". Un papel que, como dijo alguien, ¡resultó un papelón! Supongo que el otrora famoso locutor, habría pensado que el mismo sería más extenso y de mayor lucimiento.

• ¡14 Millones!

Este es el elenco completo de "Bicho Raro", la producción argentina que costará 14 millones de pesos y que tiene uno de los elencos más caros y estelares de nuestro ambiente: Luis Sandrini, Ubaldo Martínez, Nelly Panizza, José María Langlais, Alba Castellanos, Osvaldo Terranova, H. Calcagno, Roberto Airaldi, Nelly Beltrán, Maurice Jouvet, H. Méndez, Jesús Pamplona y Reynaldo Mompel. Entre las atracciones musicales figurán "Los Fronterizos" y Julio Sosa, quien cantará acompañado de Aníbal Troilo y Grela. Dos nuevos valores se incorporan al cine con este film, son ellos: el pequeño Grillito, de "Remates Musicales" y María del Carmen Cristal, descubrimientos marplatenses del director del film, Carlitos Rinaldi. El libro es de Abel Santa Cruz y el jefe de producción es P. San Román.

TV PROGRAMA

20
- 7 Peñas en TV — Programa musical.
- 9 Idolos de la Juventud
- 11 Años Sin Ley — "La dama del champagne". Serie.

20.30
- 13 Los Beverly Ricos — Serie.

21
- 7 Ayer... — Programa periodístico.
- 9 Dar en el Blanco — Prog. de entretenimientos.
- 11 Zorrerías de Camello — Programa cómico.
- 13 J. C. Bs. As.-Paris-Roma

21.30
- 11 Arresto y Juicio — "La revancha del gusano". Serie.
- 13 Telecataplum — Show cómico.

22
- 7 Noticiero TV
- 9 Teatro de los Sábados — "Indiscreción de una esposa".

22.15
- 7 Gran Cine de los Sábados — Largo metraje. "Adorables criaturas", (francesa).

22.30
- 13 Los Defensores

23
- 11 El Repórter Esso — Relata: A. Mancini.

23.15
- 11 PronostiKA — Pronóstico meteorológico.

23.20
- 11 Cine de Gala — Largo metraje. "La bestia humana", (norteamericana).

23.30
- 9 Ciclo de Arturo de Córdova — Largo metraje. "Las tres perfectas casadas", (norteamericana).
- 13 Noticiero 13

23.45
- 13 El Destino — "El experimento del doctor Damona". Serie. Largo metraje.

0.15
- 7 Cine de Trasnoche — Largo metraje. "La sentencia", (francesa).
- 13 Cine de Trasnoche — Largo metraje. "La ventana", (norteamericana).

1
- 11 Palabras de Vida — Temas bíblicos.
- 13 Un Momento de Meditación — Charlas espirituales.

1.30
- 7 Noticiero TV — Actualidad local.

EN LA PISTA DE LOS APACHES...
Walt Disney presenta
Temerario Rescate
(Savage Sam)
BRIAN KEITH · TOMMY KIRK · MARTA KRISTEN
KEVIN CORCORAN
Dirección: NORMAN TOKAR
TECHNICOLOR®
APTA PARA TODO PUBLICO
2ª SEMANA DE EXITO
NORMANDIE - LOS ANGELES - MIGNONI
12 - 14 - 16.05 - 18.15 - 20.40 - 23.10 hs.
14 - 16 - 18.25 - 20.50 - 23.10 hs.

★ Porque rige la Constitución Nacional.
★ Porque la libertad de expresión tiene vigencia.
★ Porque a pesar de todo vive en la Argentina el luminoso espíritu de Alberdi y Fray Mamerto Esquiú.
morir en madrid
(Mourir à Madrid)
con el auspicio de la Asociación de Cronistas Cinematográficos de la Argentina
INCONVENIENTE MENORES 18 AÑOS
un film de Frederic Rossif
SE EXHIBE EN LOS CINES: Libertador Paramount
desde las 11 horas y HOY también en TRASNOCHES

LA PELICULA MAS HERMOSA DEL AÑO!
"EN POS DEL SOL"
10 a. y ULTIMA SEMANA
SUIPACHA
MEDRANO - MORENO - ATENEO (San Martín) - SAN MARTIN (Ramos Mejía)

ESPECTACULOS TEATRALES Y VARIEDADES PARA HOY

• COLON. 35-5414.

HOY a las 21 hs. 13ª Func. del Abono a Sábados Noct. LAS BODAS DE FIGARO, de Mozart. Con: V. de los Angeles, Holm, Lidwig, Berry, R. Césari, Bartoletti, Falzetti, Feller, Rouco, Ferracani, Giusti. Dir. de Orq.: Istvan Kertesz. Regie: K. Haberland. Dir. Coro Inst.: V. Sciammarella. Escenografía y vest.: A. Durañona y Vedia. Superv. Coreográf.: J. Tomín. Orq. estable del T. Colón. Platea $ 600. Sob. de abono en venta.

DOMINGO 18 hs. Func. Extraordinaria Nº 60. Espect. Coreográfico. Ballets: EL PORQUERIZO DEL REY, de Veerhoff-Grigorieva. Con: Agoglia, Tupin, Svagel, S. Agüero, Fontan, Zambrana, M. Fernández, Moscheni, Chaiquin, Janeiro, Terragno, Franco. EL COMBATE, de Banfield-Dollar. Con: Fontenla, Lommi, Fontan, Chayan, Zambrana. JEUX, de Debussy-Itelman. Con: Neglia, S. Agüero, Mollajoli, Svagel, Tarsi, M. Serrano, Schiafino, Fontan, Janeiro, Chaiquin, Terrizano, Guffanti, Novich. Dir. de Orq.: MANFREDI ARGENTO. Coreógrafos: Tamara Grigorieva, William Dollar, y Ana Itelman. Ayte. Coreógrafo: J. Tomin. Escenograf. y Vest.: R. Oswald. Platea $ 300. Local. en vta.

Boletería: Todos los días de 10 a 20 hs. en A. Toscanini (Viamonte) 1124. T. E. 35-1430.

• AGON. Maipú 326 (Subsuelo Cinerama). Hoy, 18.15 y 22.15. 5 mes éxito cómico: CUANDO ESTAMOS CASADOS; a las 20.30 en punto. 3er. año gran éxito: YO ESTUVE AQUI UNA VEZ, de J. B. Priestley. Dir.: R. Duriens.

• ARGENTINO. B. Mitre 1448. 37-9324. Hoy, a las 20.15 y 22.30:

INDA LEDESMA
LAUTARO MURUA

Llegan los Artista...

Nora CULLEN
Gloria UGARTE
Alfonso de GRAZIA
Nelly PRONO
M. E. BUAS
O. BERG
Chela RUIZ

Mañana, 1 función a las 18.45.

• ASTRAL. C'tes. 1639. 46-5707. 160 representaciones. ¡Qué éxito!

BOEING BOEING

Cía. Ernesto Bianco, Beatriz Bonnet, Osvaldo Miranda, con Ambar La Fox, Nelly Beltrán y Paulette Christian. Apta para todo público. A las 17.30, 20.30 y 23.15.

• ATENEO. Paraguay 918. 31-2888

PALAIS ROYAL DE PARIS

EN BUENOS AIRES
Presenta:

¡MI SISTEMA NO FALLA!

Picaresco vodevil, de Foydeau, con: Ubaldo Martínez, E. Aleandro, M. Zucker, F. Heredia, con G. Montes. A las 18.15, 21 y 23.

• TEATRO CINE AVENIDA. — Av. de Mayo 1222. Desde hoy venta de localidades, para el debut miércoles 30 RADIO CITY EN BS. AIRES. 90 artistas en escena y estreno de la película en colores LA VERBENA DE LA PALOMA.

• CANARO Fco. (ex Solís). Bdo. de Irigoyen 1433 26-1487. Hoy, 17.30, 20 y 22.30. Jesús Gómez, Pepita Muñoz, A. Castro Miranda, en el gran éxito cómico:

EL VIVO VIVE DEL ZONZO

Espectáculos estrictamente familiar. Pullman $ 50. Loc. en venta 5 d. ant. Mañ., 18 y 21.30 hs.

• CANDILEJAS. Rivadavia 640 35-9505. TRES MUJERES, comedia de César de Vedia. Hoy, 20 Platea $ 80.

• CANDILEJAS. Rivadavia 640 34-9505 DICEN y HACEN LAS MANOS, de Sarah Bianchi y Mane Bernardo. Hoy, 18 y 22.

• COLISEO. Charcas 1119. 44-0242 y 1115.

Hoy, a las 18 y 22 hs. Gran éxito, de:

MARIA CASARES

en:

DIVINAS PALABRAS
de Ramón del Valle Inclán

CARLOS ESTRADA

y un gran elenco estelar. Dirección Jorge Lavelli. Localidades en venta con 3 días de anticipación. Plateas (todas las filas) $ 350. Sábado y domingo dos secciones a las 18 y 22 hs. Martes, miércoles y jueves: Plateas (todas las filas) $ 250. Sup. Pullman $ 180. 1ª pullman $ 90. 2ª pullman $ 65.

• COMEDIA. C'tes. 770. 46-4485. PAULINA SINGERMAN 6º mes triunfal. Hoy, 18, 21 y 23.15 hs. Exito cómico:

UNA NOCHE A LA ITALIANA

Mañana 17, 19.15 y 22 horas.

• COMICO. 17.45, 20.45 y 23.15: LUIS SANDRINI y su gran compañía en:

Pimienta

la mejor comedia de Abel Santa Cruz. Mañana, 18.15 y 22.15 hs.

• DE ARTE. Rodrig. Peña 344 Hoy:

LOS QUE QUEDARON

de Roberto Nicolás Medina. Dirección del autor. A las 22 hs.

• DEL PUEBLO. Diag. Norte 943. 35-3606. Hoy, 18.30 y 21.45 horas: LA VIDA ES DE TODOS, Hidalgo. 3 actos. Platea $ 49.50.

• ECIO. SANCHEZ. Loria 1194. 93-2275. Estreno 22 hs.: MUCHO RUIDO Y POCAS NUECES, comedia de Shakespeare.

• FLORIDA. Florida 165. 34-0275. Fanny Navarry, O. Terranova, N. Pinzón, E. Raquén:

EL PLATO DE MADERA

Hoy, 18.15 y 22.15 hs. Humana! Tierna! Vibrante! Sin restric.

• EL NACIONAL. C'tes. 960 35-0816. 20.45, 23 y Trasn. 1.15:

Adolfo Stray
Nélida Roca

Gogo Andreu, Rafael Carret, Pablo del Río, en:

ESTO ES PARIS
(La Revista sin Pechera)

• IAM. Florida 659.

18.30 y 22 hs. Fina Basser, R. Aubel, O. Dufau, G. Rossi y act. cap. Mauricio Jouvel, en: DEBAJO DE TU CAMA, de J. Deval.

• IFT. B. Sur Mer 549. 88-9420. Hoy, 19 y 22 hs. últimas repres.

LA CAMISA

de L. Olmo. Dir. J. Kogan.

• LA CACHARPAYA. Av. Gral. Paz y del Tejar. REVISTA FOLKLORICA ARGENTINA. Con: Los Peregrinos. H. Figueroa Reyes. 19 y 22.30 hs. (Loc. s/nu-Reyes. Hoy, 22 hs. (Loc. sin numerar). Col.: 267 y 31.

• LASALLE. Cangallo 2263. 47-9388. Grandioso éxito y notable creación de

ENRIQUE GUITART en:

Bandera negra

de Horacio Ruiz de la Fuente. 18.15 y 22.15. Mañ. despedida.

• LICEO. Rivadavia 1499. 38-4291 IRMA CORDOBA-ESTEBAN SERRADOR. Hoy, 18.30 y 22 hs.

La luz ajena

de A. Zavalía.

• MAIPO. Esmeralda 443. 45-4882 Cía. ARGENTINA DE GRANDES REVISTAS

Hoy, a las 18, 21 y 23 hs.

SEXY

Dringue FARIAS
Alfredo BARBIERI
Hilda MAYO
Zulma FAIAD
Julio Molina CABRAL
Los Duendes GITANOS
y Pepe ARIAS

• MUNICIPAL GENERAL SAN MARTIN. Corrientes 1530. 46-8611

SALA MARTIN CORONADO

Hoy, 15 y 20 hs. Teatro Caminito, en LAS DE BARRANCO, de G. Laferrere. Direc.: Cecilio Madanes. Platea $ 80. S. P. $ 60.

Hoy, 18 y 22.30. LAS SIETE MUERTES DEL GENERAL, de A. Pérez Pardella, con Enrique Fava. Escenog.: Leal Rey. Música: M. Perini. Direc.: Jorge Petraglia. Pl. $ 80. S. P. $ 60.

SALA CASACUBERTA

Hoy, a las 15 horas. Matinée infantil: CUENTOS DE NUNCA ACABAR, de Laura Saniez, con: Leda Vadallares, Alberto Fernández de Rosa y Laura Saniez. Dirección de la autora. Platea $ 60.

Hoy, a las 18.30 y 21.30 hs. Comedia Nacional, presenta: TAL COMO OS GUSTA, de W. Shakespeare. Trad.: A. Zavalía. Escenografía y vest.: Leal Rey. Música: W. Sciamarella. Dirección escénica: Alberto de Zavalía. Dirección general: Luisa Vehil. Platea $ 90.

Lunes 28, a las 19 hs. Concierto de abono del Ciclo Panorama del Cuarteto de Cuerdas a cargo del Cuarteto Acedo, en obras de Brahams y Dvorak. Sobantes de abono en venta. Platea $ 50.

SALA LEOPOLDO LUGONES

Hoy, a las 15 horas. Matinée infantil: LOS TITERES DE HORACIO. Cuentos y juguetes musicales a cargo de Horacio Casais y Hermann Koncke. Platea $ 60.

Hoy, 19 y 22 horas: PAULINA OSSONA y su conjunto de Nueva Danza. Platea $ 70.

• NUEVO TEATRO. Suipacha 927, 32-9517. HOY, 18 y 22 hs.

RAICES

6º mes. Loc. vta. próxima seman

• ODEON. Esmeralda 367. 45-3635. Manolo Fábregas, Ana M. Campoy, Jose Cibrián, Susana Freyre:

TODOS LOS DIAS . . AMOR

Hoy, 18, 20.30 y 23. Mañana, Despedida.

• PEQUEÑO T. B. Mitre 1259. 40-4625. María Armesto, Eduardo Muñoz. Hoy 20.45 y 22.45 en el éxito mundial: CELOS, de Verneuil. Mañana, 18.30 y 22.30 hs.

• REGINA. Sta. Fe 1243. 41-5709

¿QUIEN LE TEME A VIRGINIA WOOLF?

de Edwards Albee. Protagonistas: Myriam de Urquijo, Ignacio Quirós, Selva Alemán y Emilio Alfaro. Dirección: Luis Mottura. Platea $ 150. Hoy, a las 18.30 y 21.30.

• RIO BAMBA. Río Bamba 179 45-6251. 6º mes de éxito: NUESTRO FIN DE SEMANA, de R. M. Cossa, con J. C. Gené Dir.: Y. Mossian. Hoy, 21 y 23.20. Ultima semana.

• SANTA MARIA DEL BUEN AYRE. Montevideo 842. 41-6086

EL PADRE DE LA NOVIA

con D. Vittori, G. Merlino, E. Comté, J. L. Mazza, N. Gambier Hoy, 18, 20.30 y 23 hs. Para todo público.

• SAN TELMO. Chacabuco 966. 33-2804. Hoy, 18 y 22 hs. Mañana, 18 y 20.45, Grupo del Sur, presenta:

Vivir aquí

de Carlos Gorostiza.

• SMART. 35-2592.

Cía. RAUL ROSSI

Hoy, 17.45, 21 y 23.10 hs.

EL MIEDO ES MASCULINO

Sin restric. últimos 8 días. Mañana 18.15 y 22.15 hs. Loc. en venta.

• TAF. Córdoba 946. 31-0068-69. 20 y 22.15. Espectáculo Cocteau, en castellano: LA VOZ HUMANA con Helen Asian. LOS NOVIOS DE LA TORRE EIFFEL. Pantomima narrada. Direc.: Jaime Jaimes. Ultimas funciones.

• TEATRO 35. Callao 435. 40-7654 Hoy, a las 18, 20 y 22 horas. LA LECCION, de Ionesco. ¡Unico mes!

• TEATRO HURACAN. Caseros 3159. 91-8313. Funciones los domingos a las 18.30

HA PASADO UNA MUJER

de C. Aquino Dir.: A. Cataiano

VARIEDADES

Feria Infantil de Buenos Aires

Av. LIBERTADOR Y CALLAO LOS JUEGOS MAS MODERNOS PARA GRANDES Y CHICOS AMBIENTE FAMILIAR Y DE CATEGORIA PLAYA DE ESTACIONAMIENTO GRATUITA DESDE 14 hs. v/perm.

CIRCO EGUINO BROTHERS

EST. CARUPA (Tigre). 100 Artistas Internacionales. Perros comediantes. Trapecistas. Malabaristas. Acróbatas. Hoy, 15, 18 y 22 horas.

CIRCO SUDAMERICANO

Rivadavia 4357, esq. Av. La Plata Espectáculo esp. para niños Hoy, a las 15, 18 y 22 horas: Los elefantes sabios - Los monos acróbatas - Los halcones del aire - Tonys - Payasos. Plateas 70 pesos. Mañana: Tres funciones: 15, 18 y 22 horas.

GRAN CIRCO MEDRANO.

Pedro de Mendoza 1700 (Boca). Las maravillosas aguas danzantes. Elefantes. Camellos, etcétera. HOY, 15.30, 18 y 21.45 hs.

• EL TRONIO. Corrientes 561 49-0765. Presenta:

VARIEDADES EN PRIMAVERA

Con Los Andariegos, Norma Gloria, Ballet Herrera, Cuarteto brasileñoDo'Luar, Musita, Armando Palacios, Teresita de Avila, Rita Guzmán, Malambo y Alberto Doldán.

• LUNA PARK. Corrientes 99 31-1990|5100. Hoy a las 20 hs. Sensacional espectáculo:

FESTIVAL DE LOS DESCONOCIDOS

Grandes premios. Mañana a las 16 hs. Extraordinaria final (Organiza Escala Musical). P. $ 50.

• LUNA PARK. Corrientes 99. 31-1980-5100. Hoy, 21.45, a 10 rouns SENSACIONAL PELEA REVANCHA:

HORACIO ACCAVALLO
(Campeón Arg. y Sudamer.)
Vs. EUGENIO HURTADO
(Panameño, 6º del ranking)

y 3 preliminares. Popular $ 150.

Espectáculos Infantiles

• COMEDIA. C'tes. 776. 46-4485. Títeres para niños. Hoy, 15.30: LA LUNA DE PAPEL.

• IAM. Florida 650. EL MONIGOTE EN LA PARED, de Roberto Aulés. Hoy, 15.30 hs.

• LASALLE. Cangallo 2263. 47-9388. EL PAYASO PAN DE LECHE. Títeres, payasos, pantomimas y canciones. Hoy, a las 15 y 16.15 hs. Precios populares. Regalos a los niños.

• MARCONI. Rivadavia 2330. 47-4616. Mañana, 16 hs. Grandioso éxito. Ballet Rubén Lonsky en: EL SUEÑO DE ALICIA. Cuento musical para niños.

• NUEVO TEATRO. Suipacha 927 32-9947. Teatro para niños: LA MARIPOSA, presenta: EL GRAN SHOW DE TODOS LOS VIENTOS, de Enrique Werniche. Hoy, a las 15 hs.

• PEQUEÑO T. Bmé. Mitre 1239. 40-1625.

LAS AVENTURAS DE PINOCHO

Canciones y bailes. Hoy, a las 16 y 17.30 hs.

• SMART. 35-2592. Hoy, 15.15, ARIEL ALLENDE, presenta: LA NIÑA DE LAS NUBES, para niños de toda edad. Mañana, Despedida.

• T. A. F. Córdoba 906. 31-0068. Hoy, 15 hs. Conjunto EL CASCABEL, en: LA FARSA DEL JAMON y LA MIRONA. Dirección: F. F. Bello. Adap. francesa.

• IFT. B. Sur Mer 540. 88-9420. Hoy, 15.30 horas: EL MUSICO Y EL LEON.

• J. DE VEDIA. Montevideo y Corrientes. 46-2581. Hoy, a las 16 horas, cuento musical infantil: LA HORMIGUITA VIAJERA, de C. C. Vigil.

• TEATRO CANDILEJAS. Rivadavia 618. 34-9365. PERLIN PARLONERO, APRENDIZ DE ALMACENERO. Comedia musical para niños de Raúl Burd. Hoy, a las 15.30 hs.

• EL TRONIO. C'tes. 561. 49-0765. Teatro Popular para niños presenta:

EL PRINCIPE EN EL PAIS DE LA JUSTICIA

Dirección: Horacio Gaitán. Funciones sábados a las 16 hs. Domingos y feriados a las 15 y 16.30 hs.

(Presente este aviso en la boletería y gozará de un 50 % de descuento).

La consumisión no es obligatoria.

ESPECTACULOS CINEMATOGRAFICOS PARA HOY

CENTRO

● **AMBASSADOR.** Lavalle 777. 31-0700. A las 12,50, 14.30, 16.20, 20.40 y 23: Noticiario y el extraordinario estreno de la deliciosa comedia:

Tres alcobas

Con Manuel de Sabattini, Julia Sandoval, Osvaldo Miranda y Pedro Quartucci: 20.20 y 22.40: Show musical.

● **ARTE.** D. Norte 1156. 35-9604. En cont. Platea $ 60. Inc. 14 añ.

Cuéntame tu vida

14, 15.50, 17.40, 19.30, 21.20 y 23.10. y en función trasnoche: En colores y Cinemascope: MUNDO CANE (Proh. m|18|a.).

● **ARIZONA.** Lavalle 727. T. E 31-6967 Continuado:

AMOR A LA FRANCESA
DULCE VIOLENCIA

(Proh. men. 18 años).

● **ASTOR.** Corrientes 746 45-5541 12.55, 15.15, 17.40, 20.15 y 22.55: Suc. Argentinos; y

La noche de la iguana

Un hombre... tres mujeres... una noche..., basada en la famosa obra de Tennessee Williams (P|m|18|a.), con Richard Burton-Ava Gardner-D. Kerr.

● **ATLANTIC.** Belg. 1260. 38-2726 YO, ELLA Y LA OTRA; El valor de ser hombre; Variedades. Continuado.

● **AVENIDA.** Av. de Mayo 675. De 13 a 0.30 hs. Noticiosos, Variedades, Dibujos y Mary...Mary, Tech. (inc. m|18|a.). $ 25.

● **BROADWAY.** C'tes. 1156. 35-2345. A las 14.15, 16.50, 19.50, y 22.20: Estreno de la brillante comedia en Technicolor

Sam el sinvergüenza

con Jack Lemmon y Romy Schneider; 19.20 y 22.20: Acto vivo. Loc. vta. c|3 días anticip.

● **CATALUÑA.** C'tes. 2046 47-0662 Cont. 14 hs. Un día, un gato; El lago de los cisnes; Variedad.

● **CECIL.** Defensa 845. 34-5461 ORO PARA EL CESAR; Tarzán contra el mundo; Detective con faldas.

● **CERVANTES.** Belgrano 1820. 38-2698. Cont. Egle Martin y J. Cibrián, en:

EXTRAÑA TERNURA

Libertad Leblanc, en:

TESTIGO PARA UN CRIMEN

Canario rojo, Elder Barber. (P|m|18|a.).

● **COLISEO.** Charcas 1111. T. E. 44-0242 y 41-1115.

MARIA CASARES
CARLOS ESTRADA
DIVINAS PALABRAS

(Ver. cart. Teatros).

● **DILECTO.** 44-5885. 16, 19.20 y 22.50: TUYA EN MI CORAZON; 14.20, 17.30 y 21 hs.: CUENTAME TU VIDA.

● **ELECTRIC.** Lav. 836. 35-1846. ESTRENO:

EL TESORO DEL DIABLO

W. White; Al este del Congo; en colores.

● **GLORIA.** Av. de Mayo 1225 38-6966. 40 AÑOS DE NOVIO, Lolita Torres; LOS CULPABLES Carlos Estrada. NO-DO.

● **GRAN MITRE.** B. Mitre 1332 38-5591. ESCUELA DE VALIENTES, Rosita Quintana; EL PORTERO, Cantinflas. NO-DO.

● **G. REX.** C'tes. 857. 35-7000. A las 12.45, 15.15, 17.50, 20.30 y 23.15: Shirley Mac Laine, Paul Newman, Dean Martin en:

La señora y sus maridos

(Inc. men. 14 años) con: Robert Mitchum, Gene Kelly, Bob Cummings y Dick Van Dyke. Direc.: Lee Thomson. ¡Viuda, hermosa, multimillonaria, alegre y excéntrica, siempre a la búsqueda de su próximo marido. En Cinemascope y color de Luxe. A las 12.30, 14.40, 17.15, 20.15 y 23 hs.: Variedades y Noticiario Argentino; A las 19.55 y 22.40: Show musical con Eduardo Farrel y Los Cerabolos. Trasnoche, a la 1.15 hs.

La señora y sus maridos

Localidades en venta con 3 días de anticipación.

● **HINDU.** Lavalle 842. 35-1114. A las 13, 14.45, 16.40, 18.40, 20.55 y 23.10. M. Forest y Ch. Alonso:

MACISTE EN EL VALLE DE LOS REYES

Apto para todo público. 14.35, 16.25, 18.25, 20.25 y 22.40: Show mus. y Not. Sáb., func. trasn.

● **IDEAL.** Suipacha 378. A las 14.30, 16.55, 19.25 y 22.10: Sur Argentinos; y

Reina Cristina

(Proh. m|14|a. e inc. m|18|a.). Greta Garbo, con John Gilbert

● **IGUAZU.** Lavalle 940 35-4431 A las 13.30, 15.10, 16.55, 20.50 y 22.50: Ugo Tognazzi, en:

FUERA DE LA LEY DEL MATRIMONIO

(P|m|18|a.). Entrada a la sala con documentos.

● **LIBERTADOR.** Crrtes. 1340. 40-7443.— A las 11, 12.55, 14.50, 16.45, 18.40, 20.50 y 23.15 horas:

MORIR EN MADRID

12.40, 14.35, 16.30, 18.25, 20.25 y 22.45: Acto vivo y Noticiero.

● **LOS ANGELES.** C'tes. 1770 40-3742. A las 14, 16.10, 18.30, 20.45 y 23 hs.:

WALT DISNEY

presenta en Technicolor:

Temerario rescate

Apta para todo público.

HOY EN TRASNOCHE

Parliamo di Donne

(Hablemos de mujeres)

(P|m|18|a.) La última creación de:

VITTORIO GASSMAN

Loc. numeradas.

● **LUXOR.** Lavalle 668. 31-3883 A las 13.10, 14.45, 16.35, 18.35, 20.45 y 22.50: Noticiario y Sonja Ziemann y Walter Giller, en:

AMOR CON PIERNAS TORCIDAS

(Apta para todo público).

● **METRO.** Cerrito 570. 35-4219. A las 14.25, 16.55, 19.45, 22.40

LA INCONQUISTABLE MOLLY BROWN

en Panav, color c|D. Reynolds y H. Presnell; 14.15, 16.45, 19.20 y 22.10: Notic. y Show.

● **METROPOLITAN.** C'tes. 1343. 40-0816 y 1064. Hoy, a las 13, 16.45 y 21.10: Variedades; 13.15, 17.25 y 21.45:

La caída del Imperio Romano

(Inc. m|14|a.), con Sophia Loren y Alec Guinness.

● **MONUMENTAL.** Lavale 780 A las 12.35, 14.20, 16.15, 18.20, 20.40 y 23: La gran película del año:

EXTRAÑA TERNURA

(Proh. m|18|a.). Un film del realizador Daniel Tinayre.

● **MUNDIAL.** Corrientes 959 Cont. Actual. cómicos: Chaplin, 3 Chiflados; Gordo y Flaco; Espaguetti; Pato; Conejo Loco; Pluto; Noticiero.

● **NORMANDIE.** Lavalle 861 35-1400. A las 12, 13.50, 15.50, 18, 20.25, y 22.25 horas: Sucesos Argentinos; y

Temerario rescate

Walt Disney, Brian Keith y Tommy Kirk. Color. Sin rest. A las 1.10. Preest.: PARLIAMO DI DONNE, Vittorio Gassman

● **OCEAN.** Lavalle 739. 32-1515 A las 13.15, 15.20, 17.40, 20.10 y 22.40: Notic. y Henry Fonda, Cliff Robertson y Margaret Leighton, en:

EL MEJOR CANDIDATO

(Proh. m|14|a.) A las 19.55 y 22.25: Show musical. Hoy, en función trasnoche, Jueves 1º est. BUENAS NOCHES, BS. AS.

● **OPERA.** Corrientes 860. 35-1335 A las 14.10, 16.50, 19.50 y 22.45:

La inconquistable Molly Brown

Una comedia superdotada de gracia y en ritmo atómico. Una gran creación de Debbie Reynolds c|Harve Presnell. Metrocolor y Panavisión Apta p. todo público. 13.50, 16.30, 19.30 y 22.30: Sucesos Argentinos. A las 19.15 y 22.15: Show Musical, con OSVALDO NORTON, Hoy, a la 1, en trasnoche una sensacional primicia:

PARLIAMO DI DONNE

(Hablemos de mujeres)

Con V. Gassman.

● **PARAMOUNT.**— Lavalle 845. 35-0999. 14.35, 16.15, 18.25, 20.30 y 22.50: Noticioso. Loc. numeradas; 13, 14.50, 16.30, 18.40, 21 y 23.20 hs.:

MORIR EN MADRID

(Inc. m|18|a.). Un film de Frederic Rossif. Hoy, en función Trasnoche: Morir en Madrid: A la 1.05 horas.

● **PARIS.** Lavalle 769. 31-2916. Continuado. FRENESI DE VERANO; PLATA DULCE. (Prog. proh. men. 18 años).

● **PREMIER.** C'tes. 1565. 46-2113 A las 14.10, 16.40, 19.30 y 22.15: Suc. Arg.; y

La noche de la iguana

(Proh. m|18|a.), R. Burton - Ava Gardner-D. Kerr. La gran realización de John Huston, sobre la obra triunfal de Tennessee Williams; 19.15 y 22: S. musical.

● **PRINCESA.** Suipacha 460. 35-1112 Hoy, 13, 16.40, 20 y 23.20:

Un loco con suerte

J. Lewis; 15.05, 18.25 y 21.45: Diversión en Acapulco, Technic. $ 50.

● **RENACIMIENTO.** Lavalle 925. 35-1850

LAS AMANTES DEL MINISTRO con Ian Carmichael, y Joan Greenwood. 13.20, 15.20, 17.05, 18.50, 20.35 y 22.35. Loc. num. (Proh. m|14|a.). Concurrir con documentos.

● **ROSE MARIE.** C'tes. 780. 45-6448. Cont. 13 hs. 2 films excepcionales: Proh. m|14 años

JUDITH

con Máximo Girotti e Isabella Corey; Totó Peppino y las fanáticas, c|De Filippo; Totó y Alesandra Panaro.

● **SEL. LAVALLE.** Lavalle 921 35-0235. GRITO DE BATALLA c. Van Heflin-Rita Moreno, en Panorámica: 13, 16.20, 19.50 y 23.20: (Proh. m|14|a.): REBELION EN EL PRESIDIO, con Neville Brand 14.45, 18.05 y 21.35: (P|m|14a.. Platea $ 60. Continuado.

● **SUIPACHA.** Suipacha 442 A las 14.10, 16.05, 18.05, 20.50 y 23.15: Sucesos Argentinos; y

En pos del sol

(Apta para todo público). Un film excepcional en brillantes colores.

● **TROCADERO.** Lav. 820. 35-1465 A las 14. 16, 18, 20 y 22.25: Var. 14.15, 16.15, 18.15, 20.40 y 23 hs.: EL BRAZO IZQUIERDO DE LA LEY. Carcajadas a granel, con Peter Sellers. (Inc. m|14|a.).

● **GRAN UNION.** Independencia 2870. — 97-2565. — BELLO RECUERDO, Joselito; El enamorado, Sarita Montiel; Los tres coquetones, A. Prieto. Hoy, en trasn. MUÑEQUITA DE LUJO.

ALMAGRO

● **ALCAZAR.** Corrientes 4636 86-3970. Cont. platea $ 50. En colores: Las 7 espadas del vengador; El nuevo festival de Tom y Jerry; Llanto del corazón.

● **HOLLYWOOD.** Corr'tes 4256. 86-4213. Noche num. 14, 18.10 y 22.20: Suc. Argent.; y

EXTRAÑA TERNURA

con E. Martin y J. Cibrián; 15.40 y 20 hs.: El último cuplé, con S. Montiel. (Prog. p|m|18|a.).

● **MEDRANO.** C'tes. 3976. 86-3501. Noche num. Tde. niños $ 55. A las 15.35, 19.10 y 23: Suc. Arg. Una joya del nuevo cine ruso en Magicolor:

En pos del sol

con Kika Krimmnus; 14.20, 17.35 y 21.20: La paloma blanca; 14, 16.55 y 20.45: Juventud en la pista, Tech.

● **ROCA.** Rivadavia 3759. 87-1517 Loc. num. 14.35, 18.45 y 23:

LA INCONQUISTABLE MOLLY BROWN

con Debbie Reynolds y Harve Presnell; 13, 16.55 y 22.10: Oro para el César, con J. Hunter y M. Domengeot; 14.25, 18.25 y 22.40 hs.: Suc. Argentinos.

BOCA y BARRACAS

● **OLAVARRIA.** Olavarría 635. 21-0454.

YO, ELLA Y LA OTRA

Setiembre borrascoso; Dos Evas tiene Adán.

● **SOCIAL.** M. de Oca 1643. 21-1116. 55 DIAS EN PEKIN; Mis clientes traen cola; Locales y visitantes.

BOEDO

● **CUYO.** Boedo 858. 97-6875. A las 18 y 22.10:

TRES ALCOBAS

Manuel de Sabatini; 16.10 y 21.25 40 años de novios, Lolita Torres; 14.20 y 19.25: Una noche en la Opera; Hnos. Marx. Men. $ 50.

● **EL NILO.** Boedo 1063. 97-2984. Continuado. Estreno simultáneo. Picante, atrevida y audaz. Egle Martín, en: EXTRAÑA TERNURA; LOS INOCENTES, A Alcón. (Prog. proh. m|18|a.).

● **GRAN S. JUAN S. Juan 3246** 97-4293. Canuto Cañete y los 40 ladrones; Alias Flequillo; Don Fruto Gómez. Men. $ 25. Cont.

● **LOS ANDES.** Boedo 777. 97-4233. EL ESPADACHIN DEL DIABLO; El tesoro del lago de plata; Norman al galope.

● **S. S. JUAN.** San Juan 2540 97-5908. Continuado. Platea $ 50. Menores $ 25. 55 DIAS EN PEKIN, con Charlton Hestoná David Niven y Ava Gardner; Pícaros asociados; Alas para el futuro.

● **MODERNO.** Boedo 937. 97-8601

TRES HIJOS DEL DIABLO

John Wayne; Tierra salvaje, en Tech., J. Mc. Crea; La gran carrera, Tech. May. $ 40. Men. 20

CABALLITO

● **ASAMBLEA.** Asamblea 821. 923-3222. MACISTE EN EL VALLE DE LOS REYES; Bello recuerdo; Aquí están los halcones.

● **LEZICA.** Rivadavia 4622. Continuado. 16.05, 19.25 y 22.55: Frenesí de verano; 14.20, 17.50 y 21.10: Europa de noche. (Proh. men. 18 años).

● **MORENO.** Riv. 5050. 90-4303. 14.30, 18.45 y 22.40:

EN POS DEL SOL

color: 17.15 y 21.15: En las arenas del circo, color; 16.10 y 20.10: La fiesta del dibujo. Niños $ 50. Continuado.

COLEGIALES

● **ARGOS.** Fco. Lacroze 3455. 54-0673.

A las 13.45, 18.5 y 22.35: Una comedia fascinante... deliciosa, que hará vibrar su corazón!!

La inconquistable Molly Brown

con Debbie Reynolds; 16 y 20.30: Un mono en invierno, J. Gabin; 17.45 y 22.15: Suc. Arg. (Inc. men|14|años).

● **ALVAREZ THOMAS.** 54-4999. Cont. Platea (Proh. m|14|a.). La serpiente del averno; La pavorosa casa de Usher; La fosa y el péndulo.

● **GRAN CORDOBA.** Córdoba 4633 773-0700. Cont. Isabel Sarli, en:

LA LEONA

Libertad Leblanc, en Testigo para un crimen y 5º año nacional (Proh. m|18|a.).

● **REGIO.** 772-3350. Continuado Estreno: EL SABLE Y LA FLECHA; El tren de las 3 y 10 a Yuma; Su desquite. Platea $ 60. Menores $ 30.

● **RIALTO.** Córd. 4287. 86-8764. FUERA DE LA LEY DEL MATRIMONIO, U. Tognazzi; Week-End, B. Bruel; Amores difíciles (P|m|18|a.).

FLORES

● **COLISEO.** Bonorino 36. 63-6181 Primicia. 15.45, 19.25 y 23 hs.:

EXTRAÑA TERNURA

José Cibrián, Egle Martín y Ernesto Blanco; 14, 17.30 y 21.10: Los inocentes, Alfredo Alcón (Proh. m|18|a.).

● **CONTINENTAL.** Carabobo 945. La fosa y el péndulo; La pavorosa casa Usher; El cerebro inmortal.

● **FENIX.** Rivad. 7802. 612-8858. 15.35 y 20.05: Amantes impetuosos, c|Natalie Wood; 17.35 y 23: Suc. Arg; 13.30, 17.55 y 22.25:

La noche de la iguana

En Vista-Visión, con Richard Burton y Ava Gardner (Proh. m|18|a.). 2ª semana. Platea pesos 105.

● **GAONA.** Gaona 3263. 59-2551 UN LOCO CON SUERTE, J. Lewis; Diversión en Acapulco, Venganza mortal.

● **PUEYRREDON.** Rivadavia 6871 612-0389. Noche num. 14, 18 y 22.25: Suc. Arg.; y

La inconquistable Molly Brown

Pana Visión, Tech. con Debbie Reynolds-Harve Presnell; 16.10 y 20.35: Oro para el César, Tech. con J. Hunter y M. Demongeot.

HOY, en función trasnoche: PARLIAMO DI DONNE (Hablemos de mujeres), con Vittorio Gassman.

● **S. J. de FLORES.** Rivad. 7350 611-5989.

LA LEONA; LOS QUE VERAN A DIOS (Proh. m|18|a.).

● **SEL. FLORES.** J. B. Alberdi 2941. 61-8145. Continuado.

Desliz de una noche; ¿Quién durmió en mi cama?; El destripador de Londres.

FLORESTA

● **FLORESTA.** Corro 331. 67-8689 55 días en Pekín; Norman al galope; Diseño en el cielo.

● **GRAN RIVADAVIA.** Rivadav 8636. 69-1356. EXTRAÑA TERNURA; LOS INOCENTES (Proh. men. 18 años).

● **LOPE DE VEGA.** L. de Vega 1744. T.E.: 64-4343. Primicia:

EXTRAÑA TERNURA

Egle Martín, José Cibrián y Ernesto Blanco; Los Inocentes: Alfredo Alcón y Paloma Valdez (Proh. m|18|a.3. Cont.

LINIERS

● **CANADIAN.** Montiel 160. 64-2600 Cuatro por Texas. El guardián enmascarado; Ahí vienen los tanques.

MATADEROS

● **ALBERDI.** J. B. Alberdi 6169. 63-0196. La sexual Isabel Sarli en LA LEONA; Mundo Sexy; La Pupa.

● **BUENOS AIRES.** — 67-2525.

FUERA DE LA LEY DEL MATRIMONIO

Marea caliente; Vivir su vida, A las 24 Trasn.: Cuando París quiere (P|m|18|a.).

● **CALIFORNIA.** Av. del Trab. 4818. 69-6092. El más EXTRAORDINARIO PROGRAMA DE LA ZONA.

LA LEONA

Isabel Sarli, Armando Bo, en colores. Testigo para un Crimen, Libertad Leblanc; INDIA, Isabel Sarli. Continuado.

● **EL PLATA.** 68-1118. EXTRAÑA TERNURA, Egle Martín; Testigo para un crimen, L. Leblanc; Gringuelet. Cont. Proh. m|18r.

● **LUGANO.** Murguiondo 4062. 60-3457.

LA LEONA

Isabel Sarli; Un guapo del 900, A. Alcón; La delatora. A las 24 hs.: Trasnoche: Fuera de la ley del matrimonio.

● **N. CHICAGO.** Tellier 2361 86-0682. Motín de carga humana; Tangaroa; Dios Tiburón; El entierro prematuro.

NORTE

● **BLANC.** Sta. Fe 3063. 83-1846. 14.30, 18.40, 23:

FUERA DE LA LEY DEL MATRIMONIO

17.10, 21.20: WEEK END; 16.20, 20.30: LOS MOCOSOS (proh. m. 18 años).

● **BLEU.** Sta. Fe 2541. 82-5845. 15.30, 19.15 y 22.50:

LA FUGA DE LOS CABALLOS BLANCOS

color; 14.30, 17.40 y 21.20: Centella de oro, color. Platea $ 50. Continuado.

● **ROXY.** Las Heras 2460. 83-0158. La sexual Isabel Sarli en:

LA LEONA

Las jóvenes afroditas; Mundo Sexy.

ONCE

● **ALBA.** Moreno 4967. 97-3760

LA LEONA

Mujeres del mundo; Quiere Vd. bailar conmigo (proh. m18|a.)

● **MAJESTIC** Pueyrredón 230. 87-9636. Estreno simult. Cont. 14.45, 19.45, 22.40:

EXTRAÑA TERNURA

con E. Martin y José Cibrian; 16.30 y 20.30: LOS INOCENTES, con A. Alcón. Prog. pro'. 18 a.

PALERMO

● **COLISEO PALERMO.** Serrano 2437. 71-1720. EL TESORO DEL LAGO DE PLATA ,tecn.; Espadachín del Diablo, tecn.; Recordarás a Viena, tecn.

● **GRAN NORTE.** Sta. Fe 3730 14.10, 16.05, 18, 20.25 y 22.40: EXTRAÑA TERNURA, E. Martin, (P18|a.); 20 y 22.20: Not. y show.

● **NATIONAL.** Sta. Fe 5280. 771- LA BODA; Bajo un mismo rostro; Confesión.

● **ODEON.** Sta. Fe 3363. 80-0687 A las 14.20, 18.40, 22.50: EL ESPADACHIN DEL DIABLO; 16.40, 21: El tesoro del lago de plata, color; 16, 20.20: Fiesta de Wald Disney. Niños $ 50.

● **PARK.** Santa Fe 4196. 71-3404. Segunda semana: LA LEONA; Venenos del deseo; Armas de mujer. (Proh m|18a.)

● **ROSEDAL.** Serrano 2454. 72-3101 MACISTE EN EL VALLE DE LOS REYES; Rusia inédita; Bailando llega el amor.

PARQUE PATRICIOS

● **P. PODESTA.** Rioja 2153. 91-1355 Programa en colores. El Prof. chiflado; Espía por mandato; Furia desbocada. Mayores $ 50.

● **RIVAS.** Rioja 2054. 91-1841. A las 14.40, 18.20 y 22.15:

EXTRAÑA TERNURA

16.20 y 20.20: LOS INOCENTES; 14.15 y 20: Variedades. Proh. men. 18 años.

PATERNAL

● **OESTE.** Av. S. Martín 2269. 59-0405. LOS HIJOS DEL TRUENO; Horas perdidas; Ursus el Poderoso. Continuado.

● **PARRAVICINI** Av San Martín 1851. 59-6073. DESLIZ DE UNA NOCHE. Quién durmió en mi cama; Un testigo en la ciudad. Continuado

● **LORENA.** Dto. Alvarez 1545. 58-5298. UN DIA UN GATO; Cielo despejado; Tigres en alta mar.

SAAVEDRA

● **AESCA.** Av. del Tejar 3899. en LA LEONA, Isabel Sarli: contra Libertad Leblanc, La Mujer del sexy en Testigo para un crimen; Ladrón del sueño. Cont., proh. 18a. Con doc. únicamente.

● **CUMBRE.** 70-5572. Continuado ¡Colosal! Los hijos del capitán Grant, tech.; El perro que se creyó Mapache, W. Disney; Raza incansable, R. Scott. Cont. niños $ 40.

● **SAAVEDRA.** Rogelio Yrurtia 6020. CANUTO CAÑETE y LOS 40 LADRONES; Barcos de Papel; Flecha de oro. Men. $ 30.

POMPEYA

● **GRAN SAENZ.** 91-8455. Cont. Niños $ 40. Est. sim. con el etro. LA LEONA, Isabel Sarli; Mujeres del mundo; El reposo del guerrero (proh. m. 18 a.).

SUR

● **BUEN ORDEN.** B. de Irigoyen 1521. 23-7385. Primicia:

EXTRAÑA TERNURA

Egle Martín, José Cibrian y Ernesto Blanco Los inocentes, A. Alcón. Proh. m. 18 añ. Cont.

● **C. GARDEL.** Bolívar 1032. FUERA DE LA LEY DEL MATRIMONIO

La entrega; Muchachas en vitrina.

● **GRAND SUD.** Bdo. de Irigoyen 1652. 23-6844. Continuado:

La inconquistable Molly Brown

D. Reynolds; AMOR EN LAS VEGAS, tecn. E. Presley. (Prog. sin restricciones).

● **NAT. PALACE.** S. Juan 2461. 97-1723.

FRENESI DE VERANO

Los que ofenden al sexo; La venus desnuda (P|m|18|a.).

VILLA CRESPO

● **VILLA CRESPO.** Ctes. 5535. 54-3177.

DE RUSIA CON AMOUR

Un beso al morir y El regreso del matón.

● **RIVOLI.** C'tes. 5022. 54-1383 CAMINO A LA SILLA ELECTRICA. Batallón Invencible. Gigante Oeste. Jueves: LA LEONA.

VILLA DEVOTO

● **DEVOTO.** N. York 3334. 50-1443

LOS HIJOS DEL CAPITAN GRAN

El perro que se creyó Mapache; La flecha y el Leopardo.

● **NOBEL.** Av. Fco. Beiró 5260.

EXTRAÑA TERNURA

Egle Martín; Los Inocentes, A. Alcón.

(Prog. proh. m18a.).

V. DEL PARQUE

● **PARQUE.** Cuenca 3256. 50-4449

LA LEONA

Testigo para un crimen; 5º Año Nacional.

● **SOL DE MAYO.** Nazca 2335. 50-5568. Niños $ 46. J. Lewis en: UN LOCO CON SUERTE; Diversión en Acapulco; El asesino está en la guía.

VILLA URQUIZA

● **25 DE MAYO.** Triunvirato 4438. 51-1859. Jerry Lewis en:

UN LOCO CON SUERTE

Elvis Presley en: DIVERSION EN ACAPULCO, en tecnicolor; El vaquero peleador. Cont., m. $ 40.

PALABRAS CRUZADAS

HORIZONTALES

1) Raspa la superficie de una cosa con un instrumento cortante; 4) Regala; 6) Símbolo químico del calcio; 8) Vara de metal que une dos ruedas; 11) Naturales de cierta región de Asia; 13) Mujeres gordas en demasía; 15) Antigua nota musical; 16) Bulbo muy usado en la cocina; 17) Gran masa de agua salada; 18) Nombre de una consonante; 19) Río de Italia Central; 21) Renunció a autoridad soberana; 23) Máquina con que se saca agua para regar de un río; 24) Terminación que añade a los números cardinales para significar las fracciones de la unidad; 25) Planta arvense, crucífera; 27) Persona que ejerce autoridad ilimitada; 30) Artículo determinado (pl.); 31) Nombre que dan los ópticos a los cristales para leer; 33) En mayor cantidad; 36) Nombre que emplea un autor en vez del propio; 40) Interjección de despedida; 42) Cada uno de los maderos del buque que sostienen las cubiertas; 43) Tengo por cierto; 44) Situar o instalar; 46) Paño largo que usan las mujeres como adorno o abrigo; 47) 499; 48) Tercer hijo de Adán y Eva; 49) Insignia de los comendadores de San Antonio; 50) Nombre de una consonante; 52) Practicaba la natación; 54) Arrogantes, presuntuosas; 56) Nombre de mujer; 57) Antigua ciudad de Caldea; 58) Forma de pronombre personal; 59) Plantígrado carnicero de espeso pelaje.

VERTICALES

1) Repúblicas Arabes Unidas; 2) Población de España, en Navarra; 3) Interjección; 4) Abandonó; 5) Expongo carne a las brasas; 6) Impugnado; 7) Títulos de los superiores de un monasterio; 8) Existe; 9) Nombre de varón; 10) Pron. demostrativo; 12) Edicto o mandato solemne (pl.); 14) Ant. nombre de Irlanda; 20) Nuera de Noemí; 21) Valorar; 22) Oxido de calcio; 23) Río de Francia que desagua en el Mar del Norte; 24) Quitar con violencia; 26) Pron. personal; 28) Prep. insep. que significa de la parte de acá; 29) Amarro, ligo; 32) Pez malacopterigio comestible; 33) Apócope de madre; 34) Mit.: nombre de una gran piedra creada por el Dios bueno del mazdeismo: ormuzd; 35) Prep. insep. que significa debajo; 37) Pasión del ánimo; 38) Amelgas. Arg. y Chil.: barbarismo por surcos; 39) Prefijo griego que significa huevo; 41) Manifestación de alegría; 45) Rumiante bovino de Asia y Africa; 46) Infusión de cierta semilla tostada y molida; 47) Rey de Wessex, desde 689 a 726; 49) Tejido que forma mallas exagonales; 51) Pron. demostrativo; 53) Donato Alvarez, sigla; 55) Adverbio de negación. 56) Punto cardinal.

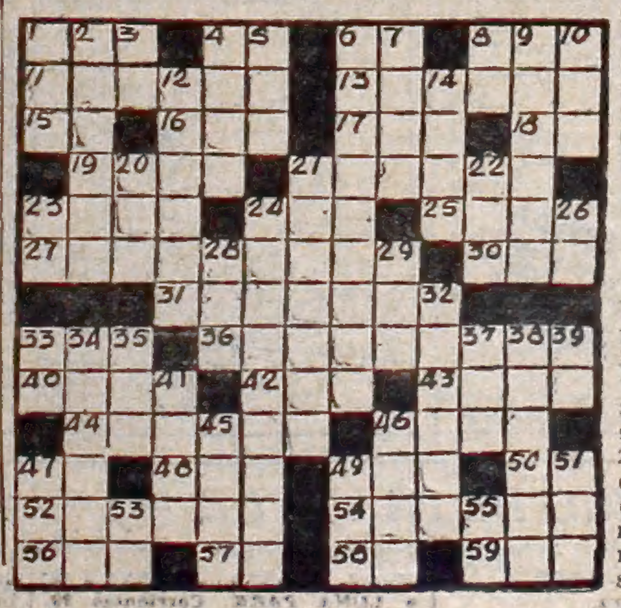

SOLUCION DE AYER

MARTIN FIERRO

Adaptación y dibujos: CARLOS RAINERI

SUS CARTAS ESTAN ECHADAS

♢	♠	♢	♡	♣	♢	♠	♣	♢	♡	♠	♣
M	P	U	P	E	Y	R	V	B	R	O	I
♣	♡	♣	♡	♠	♣	♡	♣	♠	♡	♠	♣
T	O	E	B	Y	D	A	I	E	B	C	S
♡	♣	♢	♠	♢	♣	♢	♡	♣	♢	♡	♠
L	C	U	T	E	U	N	E	S	A	C	O
♣	♡	♠	♢	♠	♡	♢	♠	♢	♠	♡	♣
I	A	D	N	E	M	O	V	T	I	B	O
♡	♣	♢	♡	♠	♢	♠	♢	♣	♢	♣	♠
I	N	I	O	A	C	J	I	E	A	S	E

En estos sesenta naipes se encuentra encerrado un mensaje para usted. Acaso se trata de un augurio o de una advertencia que no deberá desestimar. Para dar con el mensaje que corresponde al lector, éste debe proceder de la siguiente manera: si su nacimiento se ha registrado entre los días 5 y 11 (no importa el mes) elegirá PICAS; si se ha producido entre los días 12 y 19, TREBOL; si lo fue entre los días 20 y 27, DIAMANTES, y finalmente, si su advenimiento al mundo aconteció entre los días 28 y 4, su palo será CORAZONES. Una por su orden, leyéndolas de izquierda a derecha, las letras que llevan las cartas del palo que corresonde a la fecha de su nacimiento y escríbalas.

PATRULLA DEL CAMINO

Por: JOHN MILLER

ROLDAN, EL TEMERARIO

Por: DON BARRY

POPEYE, EL MARINO

Por: BUD SAGENDORB

CISCO KID

Por: JOSE LUIS SALINAS

EL PATO DONALD

Por: WALT DISNEY

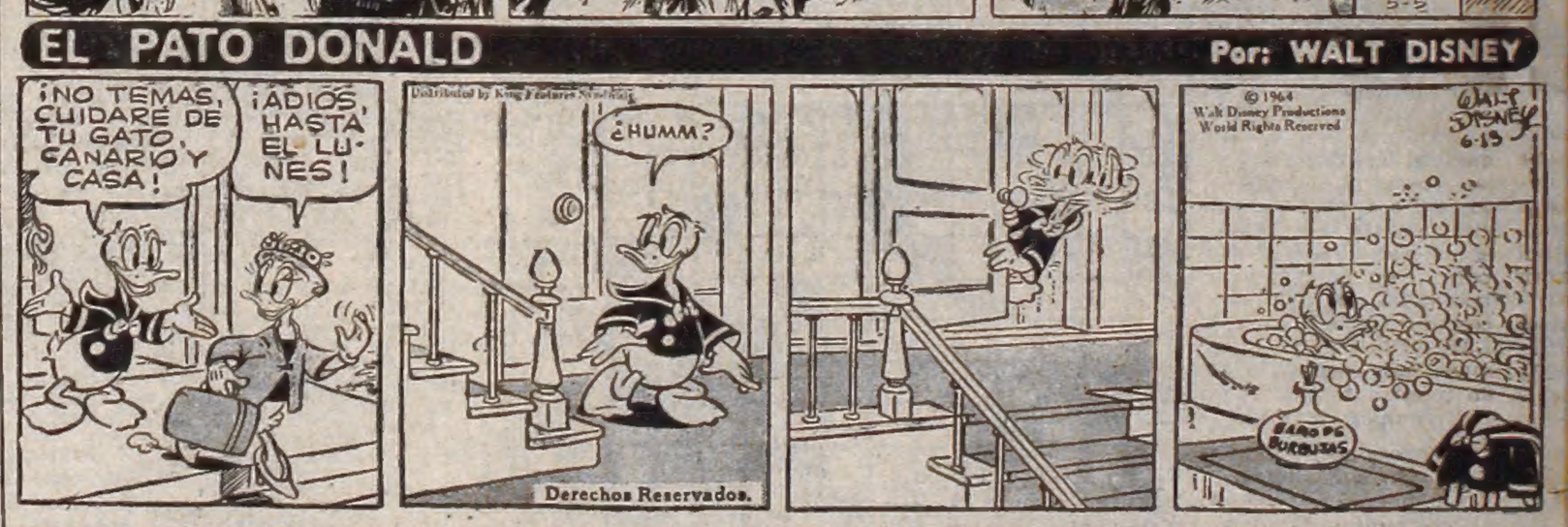

USTED Y LOS ASTROS

ARIES

(del 21 de marzo al 20 de abril)

Se superan dificultades con socios o superiores, pero mantenga sus puntos de vista. En amor, buenos momentos. No olvide a viejos amigos.

TAURO

(del 21 de abril al 22 de mayo)

Sepa aprovechar una buena oportunidad en su trabajo. En amor, se concretan planes. En sus manos está la solución de problema familiar

GEMINIS

(del 23 de mayo al 20 de junio)

Posibles dificultades por asuntos de dinero, cuidado con los gastos y las inversiones riesgosas. Panorama sentimental que tiende a aclarar.

CANCER

(del 21 de junio al 22 de julio)

Buena predisposición de ánimo para su trabajo habitual, active todo lo posible. En amor, alegría por encuentro. Evite el juego.

LEO

(del 23 de julio al 22 de agosto)

Se aleja inquietud por inconvenientes de viaje. En amor, es el momento de tomar una determinación firme. No se despreocupe de la familia.

VIRGO

(del 23 de agosto al 22 de setiembre)

Sea prudente en asuntos de dinero, no se extralimite en los gastos. En amor, de su actitud depende el éxito. Buenos momentos con amigos.

LIBRA

(del 23 de setiembre al 22 de octubre)

Buen día en asuntos de trabajo, mucha actividad y positivos resultados. Ligera preocupación por asuntos del corazón. No descuide la salud.

ESCORPIO

(del 23 de octubre al 21 de noviembre)

No permita que su estado de ánimo depresivo perjudique su trabajo. Sus inconvenientes sentimentales son pasajeros. No invierta dinero en juego.

SAGITARIO

(del 22 de noviembre al 22 de diciembre)

Sostenga sus puntos de vista en asuntos de trabajo con prudencia pero con firmeza. En amor, no es el momento

CAPRICORNIO

(del 23 de diciembre al 20 de enero)

Mucha actividad por la mañana y paseos y diversiones por la tarde. En amor, no se deje impresionar por la primera impresión. No juegue.

ACUARIO

(del 21 de enero al 20 de febrero)

Pasajeros inconvenientes por asuntos de dinero, no tome decisiones apresuradas ni contraiga deudas. Paseos, diversiones y nueva relación.

PISCIS

(del 21 de febrero al 20 de marzo)

Adelantos de importancia en su trabajo, acepte ideas de colaboradores. En amor, sorpresa por carta o noticia. No se desentienda del hogar.

crónica DIARIO DE LA TARDE
Registro de la Propiedad Intelectual Nº 799.295
Dirección, redacción, administración, publicidad y talleres: R. Bamba 280.
T. E. 45-8608 — 8926 — 5047 — 1072 — 1906 — 0058 y 0311. Director: Oscar J. M. Ruiz.